神州日報

National Herald.

今天大小五張售大洋貳分

神州日報 第一千一百十六號
宣統二年 四月初五日
陽歷一千九百十年五月十三號
星期五

華洋得律風公司遷移告白

啓者本公司新屋現已落成准於本月初七日遷往所有舊屋之八千線均將於是日拆去移接於新屋俾可照常通話惟恐仍有遲滯之處尚祈速知照本公司經理人知悉再求新機設備接線八一時恐難習熟偶有錯誤亦乞見諒是荷

商辦輪船招商公局股份有限公司股東常會日期廣告

本公司定章每年發息之前應開股東常會一次布告營業情形本屆因查帳發息時太匆促公議定於五月初六日午後准二點鐘仍在張園安塏第開會請各股東憑息摺公局所給之單儘開會期來局前換取入場券屆時准臨會議爲荷　董事會公啓

最新印出　改正裝訂　全二十册　政法述義廣告

第一册法學通論第二册憲法汎論比較憲法第三册行政法（地方制度）第四册行政法（內分農業政策工業政策商業政策）第五册純正經濟學第六册財政學第七册民法總則民法物權第八册民法債權第九册民法親族民法相續第十册商法總則商法會社商法行爲第十一册刑法總論刑法各論第十二册民事訴訟法第十三册刑事訴訟法破產法第十四册國際公法平時第十五册國際公法戰時第十六册國際私法第十七册監獄學第十八册警察學第十八册外交史附沿革第十九册計學社會學第二十册銀行實務簿記是書皆出時彥之手久推爲政治法律界最詳明完善之偉著爲各學堂及司法研究所官紳所必需每部價洋十二元乘購十部以上者特別從廉以答愛顧　總發行所上海四馬路游藝圖書社　各省各大書坊

愚園拍賣廣告

啓者坐落靜安寺路之愚園花園定於四月十五日即禮拜一下午四句鐘在法界洋涇浜本行寫字房內拍賣所有園內地產房屋一切生財器具及園外西園酒館房產均歸一批統賣並不分售如拍賣期前有人先願購買成交者到期即不再拍該園附連地契二十七畝九分三釐一毫其餘均方單地共計淨地三十三畝五分一釐三毫並有詳細地圖存在本行凡欲買此園者即請惠臨看圖可也　壳件洋行啓

學部審定　中學適用　算術新教科書

是書爲江夏萬君聲揚編湖北各中等學堂久已行用茲經學部審定並通行各省其評語如下（是編立法論理均能明備算式亦極簡潔足備教科之用准作爲中等算術教科書）全二册定價上製一元二角五分次製一元一角　總發行所上海棋盤街經武公司

大同製蛋有限公司招股啓

二十世紀之世界合五大洲爲一大商戰場長槍大戟以互相競爭優勝劣敗而大勢之以貧富強弱隨之我國近年以來外貨日銷內財日絀金錢流出外洋幾不能以億兆計今欲挽回已失之權利非製造土貨力謀輸出不可然中國可以製造之土貨大抵已有人倡辦於先彙附於後而我又欲從而分其利其必不可發大利也明矣上海王席二君有鑒於此爰於數年前創起蛋廠一業製造鮮蛋成爲定貨行銷外洋以供各國飲料及製造品物之用是業從未有人經營之者以故不數年間獲利甚厚論者每艷羨之而不知其無他也不過一取他人之所遺化無用爲有用而爭人先著且謂茶葉爲通商以來出口之大宗今則彼印度錫蘭等所產之茶所侵佔業此者不若從前之暢旺而蛋廠則正在萌芽時代宜其欣欣向榮也以他項物產比例之廣我國日用所必須即使有利可圖而民間因出口日多價值日昂或反其間接致因之影響而鮮蛋則祇爲食品之附屬一經泡製於此遂可成大業故際此競爭劇烈時代而欲謀一萬全之業以遂其私者中考海關貿易冊近兩年中蛋黃蛋白裝運出洋者不下千萬擔見斯業利源之厚今僕等深悉此業之可以獨擅任其事擬招集股銀五十萬兩開創一廠而外人特其長技得乘機操縱之利權爲我起而爲之則人自爲謀不相統一即無一攜機之事而散漫無從商之王席二君將原設之蛋廠十九處將來全數歸公司仿照外人辦法聯合一氣以立其基確立然後再加擴充於出蛋之區各設一廠務使全國出鮮蛋之地悉收買之故價值陡增至七八者是則利益不僅江蘇浙江湖北安徽河南山東七省出蛋之地而已此則大權在握利更豐且從前出蛋之區有祇二三文今以設廠收買之故價陡增有增至七八文者是可利民也均有裨益利人利己斯爲大同吾聞外洋有鋼鐵大王煤油大王之稱將來斯業達到名播中外雖謂之製蛋大王可也竊願同志諸君共同接洽普及於閭閻組織而成公司一本公司以合羣興業製造鮮蛋行銷外洋挽回利權爲宗旨一本公司命名爲大同製蛋股分有限公司爲啓初擬簡章附後

一本公司以合羣興業製造鮮蛋行銷外洋挽回利權爲宗旨一本公司命名爲大同製蛋股分有限公司一本公司股本定額銀五十萬兩分爲一萬股每股銀五十兩開辦之時先招一半計五十股合銀二十五萬兩日後擴充再行續招此二十五萬兩內已由發起人認定銀十二萬五千兩諸君欲購股份者從速一本公司股本官利按月一分官利之外如有盈餘酌提公積外作爲紅利以十三份分派股東得十份以三份爲辦事人酬勞一本公司每年結帳一次以正月至十二月爲結帳之期事務及上海事務均由總理各廠執事及總副理公舉董事五人會計二人爲辦事之領袖各經理一切章程公一本公司成立後先立章程於總副理節制一切總副理無論大小事件均需報告董事局事務所設上海以便接洽各廠統歸總公司調度各廠之事亦須隨時報告董事局另議一本公司現招股本內中蛋廠不過十九廠將來悉收買歸入公司其餘之廠亦當一律歸併以一事權而期發達

本埠經收股銀處

上海……錢莊　新記信昌……

外埠經收股銀處

漢口　蕪湖　南昌　九江　大通　南京　鎮江　揚州
徐州　清江　寶應　鹽城　高郵　宿遷　窰灣　泰州

發起人

王席二君　周舜卿　周金箴　丁价侯　馬鵬三　虞洽卿　陳子琴　貝潤生　同啓

上海商務總會廣告

啓者前同人與海內外各埠商會提倡起中華商業研究會凡我同胞暨各埠商會諸君莫不同聲贊成深感盛意現因速議成立辦法爰訂於五月十五日爲期敬請海內外同人暨本埠認股份諸君齊集上海商會討論辦法屆期務祈各抒偉見以匡不逮除通函各埠商會外誠恐未及週知用特登報廣告伏乞並希照盼甚幸甚　上海商務總會謹啓

南洋勸業會各埠轉運處廣告

上海北浙江路華安坊口沿馬路總轉運處○蘇州錢萬里橋瀛記公司○鎮江清記公司○南京下關泰昌興源宗觀記林子貞先生○漢口鳳翔街寶泰祥五金號魏鎮東先生○煙台招商局李毅之先生○營口源昌號○廣東十三行周安街祥發源昌記林子貞先生○以上各埠均設有轉運處招待出品各會以便交通諸請接洽爲盼○南洋勸業會謹啓

THE NATIONAL HERALD. D. 161. SHANTUNG ROAD, SHANGHAI. CHINA.

上海中外興商勸業場廣告

本場爲興商勸業起見稟奉法公董局核准給照擇定吉祥街朝東門面房屋數拾餘幢其中已租細百貨物俱全任人觀覽交易公平分售門擧除用外一兩次悉數收歸既可廣得物品又可博得之美場內除自行張設並月已定出外各貨所餘房屋二十餘間各商如合意者實房金一概分文不取以爲振興商業惟一行一家不得有重限本月初十日截止掛號此佈

商務印書館庚戌年春季出版新書廣告

大清宣統新法令　第八册　第九册　各二角半
此書自宣統元年起凡新頒之法令無不廣爲搜羅稍成一册即行出版現已出至第八九册○預定十册者價洋二元

各省府州縣地方自治章程　一册

大清教育新法令　八册　一元五角
癸卯奏定學堂章程距今已歷八年歷經學部改革變通不可勝數而新頒之各項章程較之原章幾倍之惟散見報檢查極難是書採集庚子以來至庚戌二月止關於教育之章程奏摺等分門別類以便尋檢誠辦學諸君不可不研究之書也

日本教育法令　四册　八角
我國學堂章程多仿日本而尚書以資辦學者之參考採至明治四十二年止所有最近改訂各章無一不備本館既印行大清教育新法令復譯此

欽定憲法大綱講義　一册　二角五分
楊廷棟著　奏定自治研究所課程有憲法綱要一科蓋即奏定憲法大綱也茲編以各國憲法歷史及學理證明大綱所定條文與但抽譯東籍者不同尙其餘事

新編法學通論　二角五分
孟森編　是書共十二章凡近來逐行頒布之各種法律以及舊時沿用之律例無不提綱挈領綜貫而會通之誠研究本國法學者所宜急讀之書也

公債論　五角
陳與年譯　陳承澤訂　公債一事爲我國近日最要問題是書特由日本田中氏名著譯成淺文並詳加校訂詞意顯豁最適吾國之用

高等小學中外地理詳解　第三册　第四册　各一角半
譚廉編　沈頤校訂　本館前編高等小學地理教科書四册山川郡邑名物繁多教員檢查殊苦不便是書就原文逐條解釋確實詳明教員得此應用無窮

最新格致教科書第三册甲種　一角

最新格致教科書教授法　全上　四角
杜亞泉編　初等小學用格致教科書第一二册出版已久疊印多次去年已經學部審定其第三册亦於前年出版現已疊印四次因材料較多故又另編第三册一種爲每星期教授格致一小時之學堂所用名之曰第三册甲種而名第三册之第三册爲乙種編纂時頗費苦心學堂用此稿本實地教授者頗有成蹟

理科教授指南　五角
嚴保誠校訂　是書共分七章一總論二要旨三材料四方法五與他教科之關係六實驗上之注意七教授上之注意末附錄教授例案小學校花壇之設法二種其敍述頗多他書之所未備此施教自必有左右逢源之樂也

初級習字範本　二册　一角五分
張元濟書　本館年來所出習字本漸多今復新出習字範本二冊按照康熙字典部首依次編入筆畫由簡而繁字體端莊最合兒童之用且初學者既熟習此本則部首之次序偏旁之分合了然胸中異日檢查字典自覺易易白紙紅字尤便描寫

教科實用掛圖　彩色八幅　單色八幅　一元五角
此圖與本館所編初等小學簡明文教科書女子文教科書三種互相聯絡共分十六幅教授時懸掛此圖講堂指示學生最爲便利家庭懸掛稍加指點兒童自然識字爲益尤大

日用英語讀本　四角
是書爲廣東嶺南學校校長美國葛雷弼著以法爲經以語言爲緯日用習見之英語使學者時時練習自能流利純熟蓋此法於語言之中則進步自速也

英語作文初步　五角
是書專爲已通英語之學者練習作文而設每章之下附以各種之練習課制備切近而無枯燥無味之弊不偏於高明者之說法而重理論而輕實踐之弊末附轉句更語兩法尤爲本書特色

英文習字帖　一至四册　各一角半
是帖分八卷首卷爲單筆及單字之筆畫不出上下格者二卷爲單筆及筆畫之出於上下格者三爲大楷短語四爲格言及數目字五爲權衡度量及二十二行省之名六爲地理略史片段七爲商務函件皆切合於我國之用

浙江省明細地圖　八角
此爲各省明細圖之一前已出安徽湖北江蘇各圖風行一時此圖仍承前例用彩色套印精美絕倫其餘各圖即日續出

安徽省地圖　一元一角
此爲各省掛圖之一前已出江蘇山東湖北諸省圖茲圖接續而出校讎精細彩印鮮明其餘各省地圖陸續出版

增訂上海指南　五角
此書已出四版現復大加改良增刊上海圖二幅內容益爲完備書中一律改用鉛字字跡清楚尤爲醒目誠旅行上海者必備之書

兒童教育畫　第九册　第十册　各七分
戴克敦編　體例與前八册同專就有關於教育之事繪爲圖畫兒童閱之極饒興趣

改訂自助論　一元
林萬里校訂　是書在明治初年風行一時自通社譯印後早爲學界歡迎茲復經林君手訂一過益爲完善洵學者必讀之善本

空中航行術　七角
高魯編譯　言氣球氣艇及飛車之製極爲詳明附列圖表數十幅讀之大饒興趣

◎附告　本館每月朔日刊登新書廣告專載最近出版之書其歷年出版之圖書將及千種另印書目提要欲閱者可向本館或分館函索當即寄贈

春酒堂文集出版

鄧山先生季遺民也是集爲射山所删定曾序其集中如宗御書記浮杯記巾子岡記鳳儀憶記家銘不忘故國讀之令人魂斷其論裁衣者感憤韓柳而下被禁沈晦久矣本館承通楊君以見贈爲之校正而刊行之都爲兩册定價八角

精刊湘綺樓全集出版

壬秋先生經師人師海內傾服文派直接秦漢詩亦探源六朝近人所刻無此本社購得全集用國白連史精印校讎詳審共訂十二册定價十二元外埠郵費二角分售處各省大書坊　購中國約券者請來取書　上海棋盤街平和里國學扶輪社啓

三蘇文集出版

爲文界之教師　爲學生之文學
蘇氏父子兄弟八家之文各有所長而蘇氏父子兄弟之文爲雄則又彬彬乎韓子曰氣盛則言之長短與聲之高下皆宜編爲三蘇之文其氣之盛蔑以加焉凡近今之選本全書計八本定價大洋一元二角　上海棋盤街會文學社啓

上海科學儀器館總公司謹告理科講習所舊同學諸君

本館開辦理科講習所自癸卯年開始至今各省同學諸君姓氏名字籍貫住址已分散四方或遠涉重洋以期深造無由通信茲擬編訂同學錄將舊時同學諸君之姓氏名字籍貫任事處所一一登列藉此得以往復移書常通情素可爲他日組織理科學會之預備務祈舊同學諸君將此啓互相告知早日編訂分布是爲至盼再敝館在四馬路惠福里

本館特別啓事

本月初三日新聞畫報連本日新聞畫報一併附送共二大張　閱者諸君注意

徵求錢田間詩文集

桐城錢飲光先生著海內藏書家如有原刻本請逕送本館三層樓上面閱議價可也　本館謹啓

社論

論今日當急復徵辟之法（續）

宋沈适筆談記范文正言曰。史稱諸葛亮能用度外之人。用人者莫不能欲盡天下之才。常患爲好惡所蔽而不自知。能用度外人才。然後能周天下大事。此其言尤有至理。後世宰執所當法也。劉貢父亦嘗言唐時諸侯自辟幕府之士。惟其才能不問所來。朝廷常收俊偉以補王官之缺。取人之道猶廣云。則唐之所以盛。未至如宋之喪弱敗劣者。其原因蓋可知也。明代亦無此法。故晚明之世。人才雖多。而豪傑之士。率散在草野。無由致用。以故遂金元之偪起。既收羅宋之所棄。因以爲患於宋。而本朝之興。太宗文皇帝亦藉明之遺傑以墟明社。此又至著之事例也。故當北宋之亡也。山東河北荊襄各地之豪傑爲朝廷所棄者。所在蠭起。以忠義社之名號召。舉義旗以圖恢復。世所稱爲『中原豪傑』。皆宋代不行徵辟而放棄之人才也。（按宋義兵之大起凡三次。一在南渡之時。一在金主亮死時。一在元兵困金之日）耿李尤最著。（耿京因金亮死起義軍應宋。中原豪傑響應。耿京自稱天平節度使。節制山東河北忠義軍馬。辛稼軒棄疾起自歷城。爲京記室。此與趙雲李進董榮牛顯張峪等破金於垣曲及泌水之忠義軍。皆有名於史。皆宋代在野遺賢不知收用之明證。又按宋人國家主義久已發明。如宋末時襄陽有張惟孝者。因避亂卜居江陵。至沙市。舟壅不得前。俄有峨冠張蓋從者數十擁而至者。則宣撫姚希得之弟也。姚見舟壅。因下令曰。有敢爭岸者投死水中。惟孝脾睨良久。笑其無能。因提劒驅左右。舉白旗以麾衆。船人登岸。衆皆戢戢。莫敢亂次。幹官鍾蜚英見而異之。以告唐舜甲。唐曰。是吾故人也。具言惟孝生平。蜚英往謁之曰。今日正我輩趨事赴功之秋。惟孝不答。復叩之。惟孝曰。朝廷負人實甚。明日蜚英白於希得。以禮致之。宴於仲宣樓。酒酣。蜚英起曰。有國而後有家。天下如此。將安歸乎。惟孝躍起曰。從公所命。乃請空名帖（猶今之劄付）三十以環。踰旬與三十騎俱擁甲士五千。旗幟鮮明。部伍整肅。上至公安。下及蟂山。游踏相繼。希得大喜。請錄所統姓名。惟孝曰。朝廷負人。福難禍易。聊爲君侯紓一時之難。吾衆姓名不可得也。（蓋宋人輕武。其待狄青王德用者已近纖刻。況待岳韓者乎）時鼎澧五州危甚。於是擊鼓曜兵而往。不數日衆至萬人。所戰皆捷。江上悉平。制使呂文德招之。惟孝不就。跡之已散衆隱於深山。或云趨淮句。竟不知所終。若張惟孝者。實爲宋一代難覯之奇傑。而皆使其終隱草萊。此誰之罪耶。又如李全張林等南歸。山東即爲宋有。而卒敗於庸才。皆可監也）明祚既傾。士之奮興於草野。或肥遯黃冠以畢世者。鴻才碩彥。尤無量數。有人如此。而竟亡國。則皆不善搜羅之所致。其例尤爲彰明。故本朝鴻碩之士。如顧亭林顏習齋王船山黃梨洲。皆以徵辟不行爲歎。近世洪楊之亂。已失天下之大半。而胡李曾左卒能致恢復功者。實賴暗用徵辟之法。以收奇傑之士。此尤至近之明鑑也。今後即能立憲。亦不可不並用徵辟。否則雖有政黨。而終不免把持於胥吏。（胥吏之害。自古已然。荀卿論官人百執事。所謂父子相傳以持王公者。即胥吏把持之害）又安有澄清之望耶。今日行一新政。往往爲民增一苦累。至有因調查戶口而起風潮之事。皆由未行徵辟之法。胥吏之酺虐未去。致令民疑爲厲已。迫而生梗故也。（完）

電傳宮門抄

四月初三日　召見軍機　聯　榮

四月初四日　召見軍機

電傳閣抄

四月初三日內閣抄奉

上諭貴州鎮遠府知府員缺著吳蔭培補授欽此　監國攝政王鈐章軍機大臣署名奕劻世續鹿傳霖假那桐吳郁生

本館專電

昨（初三）有旨外務部尚書梁敦彥開缺鄒嘉來署理 初四日辰刻北京電

學部電促梁鼎芬速任曲阜學堂監督 同上

駐英使李經芳留任一年 同上

政府議調浙撫增韞來京商辦海軍旗制各節 同上

祺太妃喪禮派增崇總辦 初四日亥刻北京電

新蘇撫程德全昨（初三）拜各國駐使定初十日出京 同上

理藩部郎中員外郎主事改分頭二三等 同上

國會同志會明日（初五）讌南洋華僑代表陸劫夫 同上

國會各省聯合大會准在京開會 同上

分科大學校因欵絀難另築暫就大學堂內開課 同上

刺客李載明延日人二名爲辯護近又添聘韓人二名改期明日（初五）裁判 初四日未刻東京電

西報譯要

英國新皇御極四誌

倫敦電云。英新皇卓爾基第五致書海陸軍人員。以謝彼等從前盡忠於前皇。又云吾知將來吾必依賴諸君之忠義勤愼。此後當牢記在心而爲諸君竭力謀幸福也。

倫敦電云。英皇太后亞力山大致書於國民。其詞至懇切。略云諭爾諸色人等知悉。今因爾等對於我之深憂及不可以言語形容之哀痛甚表同情。令爲爾等道謝。惟將吾至親愛之子付托。并求爾等以對於其父之忠心以待吾子云。

英皇訃音五誌

倫敦電云。英新皇卓爾基宣告西五月二十號通國官民一律素服。（按英大行皇帝大葬禮即於該日在倫敦舉行）前次路透電所傳於西五月念五號爲英前皇移往雲特塞爾泰安之期。實係電碼悞。今據孟買數次來電。諒不致悞。

倫敦電云。英國國會於西五月十七號開會。迎接英前皇金棺移往物斯脫盟斯特暫時擱置。其安放之處。與以前格蘭斯頓停棺之地位相去不遠。預計於星期三四兩日。當有二百萬人民前往觀英皇之遺骸云。

倫敦電據英每日郵報載英皇愛德華之末日一則云。皇駕行抵畢列亞茲地方。有人屢次請皇停止辦公。入寢室休息。皇笑而答曰。否。吾將背城以與此病魔戰。又皇於昏迷以前之最後數語云。吾將鞠躬盡瘁。死而後已。

柏林電云。德皇定西五月十九日抵倫敦。又希臘皇帝卓治定於西五月十三日帶同眷屬前往倫敦。

倫敦電云。英國下議院演說員宣讀英皇卓爾基來書。內云其於愛德華逝世。曷勝哀痛。當時議院中到者甚衆。各議員均素服靜聽。

倫敦電云。英首相愛斯葵斯在下議院提議弔慰及慶賀新皇卓爾基。并弔慰皇太后亞力山大。稱頌前皇此十年中之辛苦勤勞。與各國敦友誼。故前皇愛德華。人皆稱爲維持太平者。當有員附議贊成。

愛斯葵斯君宣佈下議院停議。至西六月八號再行宣佈開議。

調查浚浦工程之奏報

北京電云。江督張人駿與鄂督瑞澂聯名奏稱調查浚浦工程現已竣事。并已命總工程師西人立克君條陳一切。其工程可以持久。又據上海江漢關稅務司米利爾君條陳云。須每年預備三十萬兩爲該工程之經費。半由政府籌備。其餘由往來黃浦之船隻繳納。

鴨綠江邊界之交涉

柏林電云。中俄議訂沿鴨綠江邊界章程。

英日博覽會不果展期

倫敦電云。英日博覽會前議展期至英大行皇帝奉安後再行開幕。今英新皇卓爾基之意。欲將此議取銷。決意於西五月十四號開幕。但不行正式開幕禮。

漢口禁運大豆再記

北京電云。漢口禁止大豆出口一節。恐致後悔。因各國政府已預備連合對於該處限制。又該處地方官違背條約。致生窒礙。此事恐難了結也。

羅斯福行蹤記

栢林電云。美前總統羅斯福已抵侯茨丹。由德皇夫婦及各親王接見。並設宴欵之。首相卑斯麥及外務大臣斯荘男爵均在座。晤談良久。羅總統表明多蒙厚意相待。甚爲感謝。並云此次覲見陛下甚爲滿意。雖咽喉忽受風寒。仍偕德皇前往多舉立茲地方閱操。

小說

警世小說　眞因果（灑裳）（續）

那些編修檢討。本來升轉狠遲。自己那應制的工夫也沒有丟掉。逢着大考。就不必是第一了。得個一等。也可以立時升擢。卻不是個異常的機會麼。所以那些翰林公。一聽得大考。一個個磨拳擦掌。非常高興。希望那超擢之榮。最可憐那些開過坊的老翰林。好容易熬得科分老了。官階也大了些了。升轉的出路也多了些了。卻是那些應制的功夫。久已不知道荒成什麼樣子了。遇着大考。要考在一等。原也還好。但是老荒的人。如何做得過那些少年後進。如果考在三等裏邊。那可就立時要降調。眞就吃虧透了。所以那些開過坊的老翰林。一聽得要大考。眞有個寢不安席食不甘味的光景。相傳有那挖苦翰林怕大考的一首詩道。（金頂朝珠掛紫貂。羣仙終日任逍遙。忽聞大考魂皆落。告退神仙也不饒）即此可見當時那翰林怕大考的情狀了。

新刊介紹

▲香艷叢書三集　國學扶輪社印行

是書一二集蒐羅秘本甚富。茲又三集出版。珠聯璧合。美不勝收。卷一　敝帚齋餘談節錄　影梅菴憶語　王氏復仇記　鬘華室女史新撰紅樓葉戲譜　敘小志　粧臺記　髻鬟品　卷二　漢雜事秘辛　大業拾遺記　元氏掖庭記　焚椒錄　美人判　清閒供　卷三　看花述異記　新婦譜　新婦譜補　新婦譜再補　古艷樂府　卷四　比紅兒詩注　某中丞夫人　妒婦　齊王氏傳　老狐談歷代麗人記　宮詞　天啓宮詞　崇禎宮詞

邃漢齋校訂本 龔定盦全集三版

定盦文集夙負重名轉輾翻印錄謬無善本本局得邃漢齋主校訂本發行以來疊受嘉譽各埠紛函購所謂龔集至是無有遺憾再版業售罄爰三次印行裝訂八本（仍售洋一元）並印（中國連史紙布函每部售洋二元五角）欲得此集精本者幸勿交臂失之（國朝文棟價洋五角）（曲園遺墨價洋二角）（張襄公書目答問價洋四角）○發售處上海四馬路時中書局及各大書局外埠各大書局

欽定自治研究所課程有憲法綱要……共講習……

習英文字帖

是帖分八卷出於上下格者二十二行省之名 首卷爲單筆及單字之 二卷爲單筆及筆畫之 三卷爲大楷 四卷爲格言及數目字 五卷爲度量及權衡 六卷爲地理短語 七卷爲歷史片錄 八卷爲商務函件

初級習字合兒童字典部首

按照康熙字典部首依次編入筆畫由簡而繁……本館年來出習字範本二冊……

商務印書館發行

憲法大綱講義 定價二角五分
府廳州縣地方自治章程 一册 定價大洋三分
還諮大綱 條文 定價大洋三分
各國憲法歷史及學理
上海棋盤街商務印書館謹啓
詒昌保險公司廣告
本行總公司設於……皇家公司……東首三號本行帳房接洽可也

要聞

●關於湘亂後之餘聞

長沙函云楊署撫以此次民亂痞匪燒燬敎堂洋行多處勸業道朱延熙保護不力實難辭咎刻已電達樞垣將該道先行撤任另委現署勸業道譚啓瑞署理長沙關道前勸業道沈祖燕仍署理勸業道均於上月二十五日接印

當南關外飢民鬨鬧之時英領事即面晤朱道以飢民如此暴動誠恐波及敎堂洋行損失財產請爲先行保護朱力任決不至累及事出之後朱即以兵備處無兵彈壓而兵已陸續調撥殆盡無從分撥日前朱與莊藩謁英日各領事英領事以朱食言屏不與譚且稱貴道之言實不足信以後請勿再來等語

賴承裕被荒民毆辱之後即遝將巡警道關防交出經前撫岑札委候補道張鴻年署理張在湘聲名極劣聞有再行簡員接署之說日內當見明文

連日兵備處各委員提訊被拘滋事各匪犯極刑熬供並嚴究餘黨各犯受刑不住信口誣扳者不計其數並有指某紳士兩人爲之主使楊撫雖未遽信然頗疑之近日探訪情形該紳等始則存穀不賣冀得善價及出之後又復佯爲調停心懷叵測聞現已經楊撫專摺具奏請將該兩人先行革職聽候查辦

寶鄉縣近日緝獲匪黨數名均係山東拳匪餘孽或名鐵英或名鐵蜈蚣同黨約二十餘人於今正來湘分途煽誘一時相習成風曾經該縣暨益陽等縣出示嚴禁現被拿獲之二人業經正法餘黨多已遠颺聞湘省泥木各行工匠入此會者頗不乏人

京函云鄂督瑞湘撫楊會銜電達政府略云此次湘亂英日兩國商人所受損失現探悉該兩國商民眞意如能償欵三百萬兩當可了事惟是欵須由度支部撥發因該省現遭亂事庫欵支絀特甚實無力擔任云云

●日紙對於間島之攻擊

大阪每日新聞云近日有人自間島歸者謄言韓人近年移往間島者比往年爲多去歲十一月韓人遷居該島者已有三千餘人而中國人反裹足不前現在韓人總數已達九萬二千八百統監府出張所裁撤後馬賊日益猖獗近日攻及韓人旅館斬殺三名有一名受重傷且目下清國對於我國領事館異常嫉視博恢復國權之虛名其舉動與兒戲無異甚且設關收稅該處居民苦痛不少較之有統監府時反爲退步我國與清國所有交涉事件自邊務督辦吳祿貞去後不能不與琿春道交涉凡有談判異常遲延顯我政府加之意可也

按間島爲我國領土載在條約寧不聞乎該日紙一則曰恢復國權之虛名再則曰其舉動與兒戲無異此等悠謬之談吾不知於中日兩國邦交感情有礙否也

●日紙特別注意渡清團

陽歷五月五日東京都新聞揭一新聞標其題曰『渡淸團之使命』該報云渡淸團已於三日出發矣記者曾訪該團長詳探此次渡淸之原因今據該團長之宣言余等奉政府命令渡淸因美國前大統領就職以來銳意對淸貿易之政策而淸人亦竭力提倡美淸同盟以中傷日俄之外交故前有南淸實業團渡美之議而本年八九月又有美國實業團渡淸赴南京博覽會見物之次議以事實上觀則美淸已得實業同盟之形跡也日本澁澤男爵有鑒於此特商日政府派實業團赴淸以捷足先登以謀日淸同盟之步武故余輩此次赴淸志在聯絡中國政府而懇請我國北京公使伊集院介紹謁見攝政王商議一切則中國各報及國民雖不歡迎無損於我事也云云

東京日日新聞云我國渡淸團現已起程而淸國各日報對於此事頗不滿意如北京天津長春上海杭州諸報均以不必歡迎爲目的咸謂渡淸團此來因欲調査淸國之實業歸而謀日本商業之發達其標題之最顯者如上海神州日報之『怪物之渡淸團』中外日報之『日本人野心勃勃』天鐸報之『嗚呼人心不測』其他如申報新聞報等均極言不可歡迎北京日報更有『咄咄渡淸團』天津中國報有『殆哉渡淸團』諸紀事發表殊於中日兩國之感情邦交有碍實爲怪事聞此項新聞淸國諸日報皆誤聽設東京之國際新聞協會會員王津氏煽惑殊可痛心急應將其眞相報告以免誤解之弊云云

按日本渡淸團之宗旨已詳彼團長宣言矣而日日新聞記者惟恐吾國人之不歡迎乃先摭拾本報及各報之片語而牽涉有碍邦交感情其用意可謂深矣查本報對於渡淸團之標題尙無怪物之字樣而該日紙大書特書殆由本報平日之淸議印入彼腦故有此無端之感觸而不自覺其誤耶一笑

●南淸觀光團赴華紀聞

東京某華字新聞發起組織一南淸觀光團招請日本著名紳士六十名到上海蘇州杭州南京游覽一週亦可使三島國民一觀華國之光也第一日視察上海外國租界（夜餐）大舞臺新劇場觀劇第二日日本居留地（午餐）張家花園愚園（晚餐）第三日李文忠公祠高等實業學校（午餐）訪問著名實業家訪問上海道台上海縣知事（晚餐）第四日一等汽車至蘇州視察高等學堂師範學校（午餐）觀察滄浪亭名勝玄妙觀古跡（晚餐）第五日訪問江蘇巡撫官邸視察日本租界日本領事館（午餐）留花園（晚餐）第六日乘歌妓花船游虎邱名勝（午膳餐在船）寒山寺古跡（晚餐）第七八日乘一等汽車至鎭江視察鎭江著名金勝景金山（午餐）焦山（晚餐）第九日到十五日南京勸業會訪問兩江制台視察學商業機關

●梁廷榮溥乞退之消息

內廷人云現外部梁尙書法部廷尙書禮部榮尙書農工商部溥尙書均擬於月內前後奏懇准予乞退另簡賢員接替樞府已聞知其消息特於日前辦事後密議多時分別各部之情形酌定准駁去留奏請監國親核

●廷寄疆臣勿萌退志

樞臣日前通電各督撫廷寄一道略謂現在時局阽危各督撫均宜竭力匡扶以期無負朝廷委托乃近查各疆臣多有忘情君國無故乞退者殊屬不合嗣後倘非年老病深萬不得輕易乞休致蹈畏難苟安之習云云

●開除大員兼差之難

政府近來擬實行除京內外人員之兼差藉以澄淸吏治惟此事必先由大員肇始方足以昭平允茲經詳細核議其中阻碍之處甚多即如慶邸那相均以軍機大臣兼任外部濤郎兩貝勒又以管理禁衛軍兼任軍諮大臣有此種種原因故一時殊難解決聞擬即將此情形奏請監國親裁

●達賴毋庸來京覲見

聞政府連日提議關於新選呼畢勒罕來京覲見問題其所議決之大略係將呼畢勒罕勅封爲達賴喇嘛令其總掌黃敎事宜所有一切應行典禮飭由理藩部照例擬具奏并以西藏敎務亟需整理該達賴受封方始宜將敎務盡心規畫一時毋庸來京覲見云云

●吳軍機議通融鹽章

鹽政處所訂章程經各督撫一再反對已經奉旨交部變通惟澤公對於此事仍有堅持前見之意聞政務處會議時吳軍機與澤公互談略謂鹽務事宜甚屬繁難萬非中央集權所能妥洽且內外不能和衷尤爲莫大阻碍貴部各堂公忠體國斷無成見應請仍行酌核通融辦理以期顧全大局云云

●那相之外交談

聞外交界人云那相近日在部提議以本部與各國改訂約章及合同初本極其完善迨相沿日久各國往往主權利權多所損失嗣後無論與何國訂立何項約章及合同均須剴切注明凡在訂期之內不得稍有違背以昭信守而免爭持

●張邦直之歷史

北京帝國日報云郵傳部現調委用之二品頂戴張邦直舊爲海州知州以建築汀寧高等學堂侵吞款項萬金壓死學生一人爲前江督魏光燾所參劾奉旨革職者其在海州任時某侍郎籍隸海州與之通同作弊所獲不貲結爲盟兄弟故某侍郎在商部爲右丞時爲之營謀商部差使及署郵侍又即以交通銀行協理一席位置之且爲之發生一印刷廠事業當未奏聞前張即以採買機器購辦紙張名目在交通銀行挪取數萬金現經歸度支部主辦一切機器紙張度支部察其情弊不允承認以致巨欵無着而郵傳部遂主張拍賣免使張爲難云

●譚學衡之悲觀

海軍處參贊譚學衡近日宅中染有瘟疫兩少公子相繼而殤其女公子又於日前夭殂故常在悲鬱之中對於海軍籌備事宜提議諸多失措日前在會議廳洵貝勒偶舉某項事件以詢該參贊竟連答數語皆不中肯

●廣西增練新軍之計畫

樞府前以廣西地方邊防緊要匪徒迭起亟應增練新軍以資防範已交軍諮處陸軍部核議辦法茲聞該兩處以該省增練兵額之多寡須視該省財力爲定衡並以南寧接近邊關且爲全省商務之中心點將來新軍即應常川駐劄於此聞已將此情電知桂撫矣

●錫督參革吸烟人員

東三省總督錫良以承德地方審判廳練習員舉人揀選知縣孟莊沾染烟癖調驗舞弊花翎四品銜裁缺郎中嵩慶私存烟土違禁吸烟已專摺奏准將該二員即行革職永不敘用以昭炯戒

如是我聞

●天文家之新發明

▲彗星與地球 ▲日體爆裂

美洲山賀些李天文台天文月報云哈利彗星出現後引起天文家之研究即彗星之尾究屬何物之問題天文師金卑路云本台自此星出現後已夜夜用天文鏡窺察至今已六閱月初彗星距日三萬萬咪現時僅八千萬咪彗星漸猛近六日常人亦可見彗星本體用影相法影得其尾光線條條由星頭射出長至一千一百萬咪。

此彗星於西五月十八號正經過地球與日體之間此乃稀罕之事天文家紛紛研究現……准是日六點二十分鐘即經過亞洲歐洲及東美省可望見西美則不能因是時適日落也當是時彗星之尾橫掃地球此尾如爲實質則一掃之後地球已成齏粉人物皆無蹤影飛散於天空幸到地者爲尾尖距星頭太遠諒必極稀故天文家之意以爲掃過亦無妨碍現皆紛紛預備到時詳查一切欲確知此尾究是何物也。

芝加哥威士干臣省威廉畢約士天文台掌台官報稱五月十一號日光明之日體上忽然有大爆裂其爆裂物自日面上射速如自天而下之隕石用天文鏡細察並能望見其中有射至十五萬咪之高者又有竟離去日體及距二十五萬咪時即已不見者此次爆烈大抵因日面下壓過甚以至炸裂而出有如地球之火山惟景象格外離奇其光如天虹云

上海景綸衫襪廠廣告

本廠爲振興工藝挽回利權起見特創汗衫襪廠於本埠歷年以來加意改良出之貨日益完備如雙線單線紗等衫足與洋貨頡頏久爲商界歡迎他如錦上斗紋衛生衫爲春秋二季所必需桂花標衫亦夏令最宜此四種之衫各色俱全係本廠獨家製造洋貨絕無之品也業經○商部存案夜製以副雅意茲值當令之際特再廣告惟冀各同胞顧名思義力挽利權批發處○英大馬路恒昌○英四馬路潤昌○各寶號代理批發列後○美界廣東街口永同昌○天津南京總分局○漢口正街○廣東西同昌興○福州南台振華公司○香港上環興昌○南洋庇能中街廣安○爪哇泗水華商總會○三寶壟華商總會○其餘各埠洋貨號均有出售不及詳載 電話三三三五

唐乃安醫室遷移廣告

今在跑馬廳白克路永年里第三弄堂西四百八十四號診所仍在四馬路中英大藥房

蕪湖明遠電燈公司開會廣告

本公司定期四月二十四日遵章開會查照公司律本年應更舉董事三分之二屆時務希各股東携帶股票惠臨本公司照章舉行如台端因事不能來蕪亦請委託代表到會是盼

緊要聲明

啓者去年八月十八日李華軒同潘兆昌在寧裕玻璃公司承辦帳房由經理謝潘宜收到二八押櫃洋五百元當日一併交清謝潘宜蕃有收清親筆字據並立有合同爲憑以半年爲限今於二月期滿李潘二人同辭其事向謝君索回押欵屢次追取未經付還忽於初一閱及神州日報登有聲明作廢一節所云謝潘宜當日祇收洋三百元今已還洋三百元交潘手收清並云將收據作廢閱之不勝駭異推其原因謝潘宜與潘兆昌二人有意串通朋比欺昧況當日既收洋三百元何以肯出五百元收清字據所有李華軒手執五百元收清字據斷難作廢特此聲明

李華軒告白

退股改號聲明

宣統元年三月張達卿前與俞裕吉合股開設寶善街祥麟里新德豐棧今因張君另圖別業不能兼顧情願將該棧股本當日一併拆出歸俞姓獨自經理改名羣英旅館以後該棧盈虧均與張姓無涉及以前張姓經手往來銀錢各欵向張君自理羣英旅館不涉恐未週知特此登報申明以昭信實 羣英旅館主人張達卿俞裕吉啓

高等西洋史教科書

全一大冊九百餘頁洋裝皮脊高尚美本 定價金二元五角

此書爲日本文學士本多淺治郎先生所著先生主任早稻田大學歷史講席有年富於學識積有經驗早年所著之西洋歷史教科書久已風行宇內此其**最近改良增訂之巨帙**較前書已多數倍日人所著之西史雖汗牛充棟然多譯爲不精語焉不詳自有斯著出現而以外諸家所著均在其包羅中至其於泰西數千年民族之盛衰消長用十數政教之得失異同凡名山石室之藏列邦寶書所祕不蒐殆盡言之綦詳材料豐富得未曾有而筆妙識高抉擇允當敘事條分縷斷眉目最清每紀一事必自爲起訖使讀者於上下古今一目瞭然洵**歷史界空前之偉著**也本社既知斯著之可寶特請熊君鍾麟劉君健林君文昭等詳爲譯成漢文以餉祖國四君等均夙嫻日文譯筆雅潔不獨可爲大學高等學生教科之善本中小學堂教員參攷之秘書而一般國民欲博求世界之智識深究歐美之富强者尤宜人手一編觀同拱璧也書已無多購請從速

分經售處 上海商務印書館 長沙羣益圖書公司 上海羣益書社 北京撷花書局 東京中國書林 東京羣益書社

總發行所 日本東京神田區今川小路二丁目一番地 **導文社告白**

補腦聖藥

上海司帳人因患腦筋衰頹背骨疼痛以致夜不成寐醫藥罔效後服韋廉士大醫生紅色補丸而獲全愈

上海吳春綬君玉照

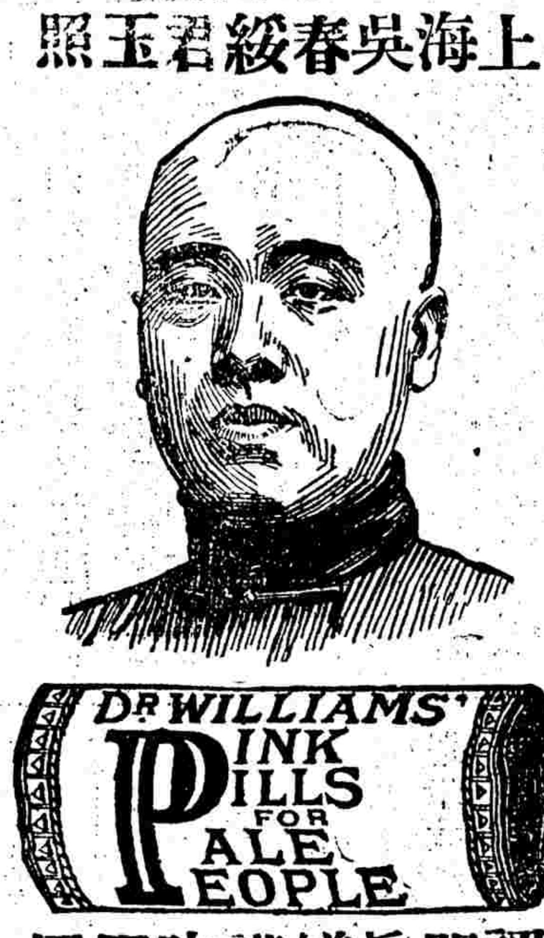

認明眞樣謹防假冒

吳君春綬爲上海華英大藥房之總帳司也該藥房爲中國最大久遠藥房中之一其各藥躉批零售出入紛繁吳君持籌握算總司會稽無怪其心力交瘁身體衰敗也韋廉士大醫生紅色補丸如何建其腦力復其身心於衰敗之中試觀其自述之情形如左云 約一年前余腰部背脊疼痛難忍坐時過久其痛即由腰背上達頭部捷如電掣胃口失調飲食不化常覺頭痛日間作事過勞每至夜睡不寧常被惡夢驚醒遍體出汗晨興困倦乏力莫能理事漸至體弱身瘦腦筋失力略聞聲息心跳不寧屢延上海名醫診治罔效試服各種方藥雖暫獲愈而心跳如故自維此身如是軟弱幾已絕望後承友人勸服韋廉士大醫生紅色補丸余依言試服二瓶背痛稍減精神頓增飲食亦漸有味於是接連服之腦筋漸强夜睡安寧頭痛亦止身健力壯自服此丸之後迄今數月各病皆愈絕無復發故余樂將此情登諸報牘俾天下同胞皆知韋廉士大醫生紅色補丸誠爲治病補身之聖藥也 韋廉士大醫生紅色補丸爲醫治凡由血弱不潔或腦筋失調之聖藥二十餘年以來名望卓著其所治愈各疾即如 血薄氣衰 諸虛百損 胃不消化 肝經各病 背骨疼痛 風溼骨痛 腎虧散痛 左癱右瘓 脚氣衝心 跳舞風病 少年斲喪 陽萎不舉 乾溼癬癩 瘰癧疔疹 皮膚炸裂 山林瘴氣 發熱病後 紅白痢疾 傷風感冒 以及婦科諸症莫不靈驗如神 韋廉士大醫生紅色補丸中國各處商店藥局凡經售西藥之處均有出售如內地無從購買可直向上海四川路八十四號韋廉士醫生藥局中國總發行處或向重慶白象街分行函購亦可 價銀每一瓶大洋一元五角每六瓶大洋八元 遠近郵費一概不取

上海四川路第八十四號韋廉士大醫生藥局啟

三馬路新建文明大舞臺戲園

初五夜戲特請京都內廷供奉全部名角新添特別佈景改良新戲

趙如泉 呂月樵 趙如泉

戲迷傳 三條人命

新裝電話五百九十五號

法大馬路新劇場

初五夜戲特請頭等名角一齊登台活動滿堂水法燈彩異樣精彩

小子和 三麻子

全本兩狼山 幻海蜃樓

電話一千七百五十二號

英商羣仙茶園（合記）

四月初五夜演

尹桂鳳 林黛玉 尹鴻蘭

新裝電話一千三百零三號

廣東彭壽堂馳名眞參茸白鳳丸

調經種子婦科第一聖藥

本堂精製烏雞白鳳丸功效神速不能盡述……每丸大洋……廣東彭壽堂啓

廣東彭壽堂馳名眞參茸衛生丸

延年卻病衛生第一至寶

本堂精製參茸衛生丸……廣東彭壽堂啓

商辦新舞臺

四月初五夜准演兩出新戲

林運昌 李祥麟 毛仲甲 夏月潤 夏月珊 賽魁冠 夜來香 林步青

妻黨同惡報 新洛陽橋

新（法）劇（商）場

四月初五夜演

三麻子 小子和

大李奎官 趙小廉 林蠶卿 碧月花 小陣風

李慶棠

全本兩狼山

一魁

行善得子 蓋俊卿

石十回

小子和 三麻子

廖連卿 周鳳林 趙黑燈 國麗奎 陳俊庭 劉長林

幻海蜃樓

天仙（成記）茶園

四月初五日戲正廳每位洋一角

四月初五夜戲正廳每位洋二角

專退煙容○立除雀斑

能使氣象光華

本堂秘製珍珠香……每瓶……上海……啓

教員待聘

啓者專家任責英課要新平日……有……

新劇場

特請內廷供奉超等文武老生

李玉奎

初六夜 初七夜 初八夜

落馬湖 打棍出箱 獨木關

本劇場特請超等文武名角……

特請京都超等文武子二寶花旦

筱小如意

初六夜 初七夜 初八夜

紅梅閣 俊寶招親 新安驛

包文利夫洋行

承辦軍械機器廣告

……包文利夫洋行謹啓

聲明作廢

……潘兆昌……謝潘宜全啓

失票聲明

予有四明銀行股票一紙第三單……特此登報聲明作廢……王振文

眼科無上妙品

最靈最速

本堂秘製……廣東彭壽堂啓

癬瘡斷根奇藥

屢試屢驗

……廣東彭壽堂啓

癬瘡滑肌香

滑肌香治癬瘡之聖藥無論風熱濕虫各種頑癬皆由血燥……每瓶大洋……上海山西路……益湯弄人壽堂監製

濟衆水

本館所售之神功濟衆水爲夏季保護口舌不獨……啓

京都天寶齋

嫩面玉容散

此散治男女面上油黑氣色酒刺雀斑……

品海老牌香煙久已膾炙人口

時事小言 （頑俠）

或問湘省飢民騷動狂呼要飯吃岑撫喝令正法何也曰善哉正法則無求飯者矣是故療飢之法莫過於用刑。

或問吾國大吏之對待飢民何以唯知檄師曰是亦一道也人多故食缺用兵則殺人殺人則人寡人寡則食自足矣是故療飢之法亦莫過於用兵。

地方自治事件

●興東自治之危機

東臺以調查滋事各節迭誌前報現雖風潮粗定然一般愚民常有鶴唳風聲之懼日前夜間金家庵旁居民忽驚告雞尾被人剪去凡四五家皆然於是風影爭傳妖言四起又僉以爲調查者詭術所致實則匪人乘間爲之冀以爛亂也但不知有地方之責者將何以杜其患耳

興化東獨孫王舍近以調查謠言鯗起一般愚民大有朝不保暮之慮日前竟聚衆至數百輩集該莊董徐春壽家索還去年所寫門牌册子并先將徐某家用船數隻撑去聲言爲門牌册子之質聞徐已赴縣呈控矣

●丹徒董事會開幕紀事

丹徒城廂自治董事會於二十七日午前十時在萬壽宮自治公所行開幕式是日本城文武各官暨前往觀禮紳商學界到會者約八十餘人先由主席總董吳澤民報告開幕後一切辦法次由劉道及議事會議長楊邦彥商會總理于立山相繼演說并致祝辭末由該會職員致答辭至鐘鳴一下始搖鈴散會

諮議局事件

●江蘇諮議局議場速記錄（二十七日）

▲宣布督劉覆議現審查省教育案內乙之第六條六

一百十三號　去年諮議局議案請併合兩校今劉復中各辦各事已更改議案而名稱本稱兩淮現改爲淮南公立揚州云云是何理由

九十號　現是提議名稱須先表決稱兩淮抑稱淮南

四十八號　名稱必就沿革及經費而生現在用兩淮或用淮南須視其經費所從出惟加入揚州二字又極有關係須加研究

四十四號　此名稱非但淮北不能承認即淮南揚州亦不以此名爲然況揚州二字實屬贅疣

三十六號　此名或是調停主義因諮議局前案欲研淮安揚州兩校兼存其名使他人均無爭執耳

一百二號　此案須先研究諮議局是否仍執前議至稱與其併辦不如兩存各辦是可贊成至所開辦法則實不能贊成一爲名稱可改爲公立兩淮中學堂及公立兩淮實業學堂一爲揚州府爲正監督此更不可解地方官對如其地之學校本有監督之責何必正名爲正監督豈此外尚有副監督哉於改爲初等實業學堂更無監督之名亦非更正三爲由鹽運司核奪雖其中有爲難情形然學校本當由提學使主辦若既有揚州府又有鹽運使又有提學使一國三公學事如何辦理此實當聲明復議者也

四十四號　從前此校因鹽務出貲而鹽運使所管理即提學使所派視學尚不能過問揚州人更不能置詞故現在若不准由鹽運使管理此揚州人所求之不得者也

九十七號　揚州學界本有請提學使經派監督之意從前請以揚州府爲監督原望揚州府可以受提學使之節制也今諮議局議案實可議決分直接提學使管理之爲得也

五十七號　現在當明辦法既改爲公立中學堂又謂將來改爲公立實業學堂云云將來無界限究何時可改是仍是兩校不如併公實即辦一公立中等學堂　又言抄單之辦法實與鄙之中理由不相符合

九十六號　此款即安定梅花兩書院舊款可以改爲安梅學堂而以實業爲學科

一百二號　名稱若改兩淮則淮北淮南揚州皆在其內至鹽運使實不應兼管學務當專歸提學使

五十七號　諮議局前議決案係將兩校併一今復又已允併辦而尚執中學堂名稱是不能不聲辯

四十四號　此因現在中學生甚多如驟改實業則此輩學生將作何結束

四十八號　現在改定校名並非强學生改學科若將此校定名爲中等實業學堂而將現有之學生仍令畢業

一百二號　既名中等實業即不能有文實科中學生

五十七號　現在此學堂中已有三年級之學生其程度亦實不可改爲實業學生

九十三號　頃提出不歸鹽運使管理已得多數之贊成但公決一辦法即可定議至學生則本有轉學章程似可不必多所瞻依

四十八號　學生亦不能不爲想一去處即可轉學亦非有益之事故不如一面改校名一面暫照辦通辦法畢業後即一律爲實業矣

六十三號　現先決定權限而辦法名稱即可以次解決

議長　分三節請公決一名稱一辦法一權限先後之間仍請公議

九十七號　本十三處俱請先決權限

九十七號　又言權限俱歸提學使惟每年收支移咨鹽運使

議長　請決是否全歸提學使年終咨報收支情形於鹽運使　全體起立

五十七號　請次決辦法辦法已定名稱自可解決

四十八號　其辦法當辦實業學堂非辦中學堂且辦中等實業學堂而非初等實業學堂至其中過渡辦理已歸提學使管理自可由提學使斟酌辦理

九十七號　同意

議長　請贊成四十八號九十七號言者起立表決　全體起立

六十三號　頃已有人提出改名公立兩淮中等實業學堂但尚有其他各學校當一律同改

九十七號　亦言當加入

四十八號五十七號　均言就事論事先決此校不必牽入他校

議長　問如贊成正名爲公立兩淮中等實業學堂者請起立　全體起立　（未完）

直省通信

張家口

▲張堡調查錄

●物產　張堡業此者二十餘家每年貿易額合計在百萬兩以上亦云盛矣茲將各價約述如下　蘑菇　一名蘑菇有甲乙丙丁四種（甲）白大丁每斤銀一兩三四錢（乙）白小丁每斤銀一兩一二錢（丙）大吃片每斤銀六七錢（丁）地干片每斤銀四五錢　麝香　一名香臍子因大小分貴賤每斤百枚者銀二三十兩每斤三四十枚者較貴或每斤僅二十餘枚者則益貴凡產自恰克圖者成餅子式產自五台者成蛋式蛋式較餅子式爲難得故價尤昂　鹿茸亦因大小分貴賤每一架自十兩八兩至三五十兩不等次如鹿腎鹿尾均入藥料價亦貴蘇省廣省此等物產蓋十三行大貿易中之表表者也　庫倫莊皮張行每年貿易額合計在六百萬兩上下業此者亦有二十餘家其各價亦約述如下　狐皮分黃白兩種黃狐皮每張三兩七八錢白狐皮每張八兩青獐猞猁每張五兩上下猥皮每張四兩上下灰鼠皮大者每張五錢小者二三錢不等又皮褥有山羊皮馬皮驢皮種種以山羊皮爲最多每張銀九錢上下又光皮則止有皮而無毛者牛皮每張一二吊不等馬驢等光皮類此又綿羊毛每頭每年可剪毛十二兩或斤許每斤價銀一錢四分駱駝毛每至天氣回暖時自行退卸更生新毛至寒冬生細軟濃毛以禦寒氣其毛値每斤銀一錢七八分此皮毛市情之大略也

●市況　十五年前之市況與今日之市況大異十五年前莜麵每斤十六文柴草每斤二文鷄蛋每枚兩三文羊肉每斤廿文鹽每斤八文自各種捐局設市況爲之一大變小民生活陷入悲境今則莜麵每斤四十餘文柴草每斤十五文蛋每枚八九文羊肉每斤百六十文鹽每斤七十文其餘日用之物在在漲價以今較昔或倍或蓰甚矣捐局之困民也

▲張堡風土記

●郵政　張堡十三行大貿易中有庫倫莊一派者據西帮人云該業合計有二十家左右每家每年貿易額通扯在二三十萬兩上下貿易旣盛交通斯繁往來信件亦甚夥惟庫倫向未設立吾國郵局商家信件都交俄郵代寄歲納郵稅甚巨喪失吾國體面亦復不小去年秋間庫倫地方始設有大清郵政分局然商民多沿舊時習慣寄遞信件不交已國郵局仍求俄郵轉遞眞不解其何心也

●紙烟　境內人民愛看花紙人家門首每以貼張花紙爲榮紙上或畫戲文或古裝女子畫法極尋常人民顧酷愛之自京張車通行以來境內驟來多種洋紙畫在街滿街在巷滿巷有所謂雲龍牌商標者有所謂孔雀牌商標者有所謂雞牌商標者有所謂派律脫商標者有畫一中國婦人手中稱物所謂秤人商標者充滿於張堡百里內外人民之眼中各種紙烟遂亦充塞於張堡市場中各項小本經紀遂以販賣紙烟爲榮相距數尺地內便有一承賣紙烟人並聞某公司派有洋人二名駐足境內經理此項買賣嗚呼紙煙勢力之膨脹如是可畏也　邊路街設有一香烟販賣處其消貨方法一在廣發招貼一在贈送鼻烟凡人家牆壁上皆滿貼香烟牌紙一張猶恐無效乃已有連貼多張者又無知商民開立其前彼每贈吸一枝則令心爲之醉有人承消香烟五箱者除贏得蠅頭不計外並贈予鼻烟一瓶箱藏五十匣匣容煙捲十枝吸一枝不費錢之捲烟此心遂爲煙所傾受一瓶不費錢之鼻烟此身遂爲烟所役一人貪其小利而毒及萬衆可歎也

南京

▲南洋水師員役一覽表（續）

●江利砲艦項下

管帶官千總	鄭倫	月薪銀一百三十兩
幫帶大副把總	張令鏞	月薪銀六十四兩
二副千總	水茂枝	四十八兩
正管輪一員	陳學阜	八十
副管輪二員	李承曾　胡恩誥	六十　六十兩
正砲弁一員	宋應箴	念四兩
副砲弁一員	高天福	二十兩
文案一員	吳崧年	二十兩
官郎	史演	二十兩
總頭目一名		念四兩
水手正頭目二名／副四		十四兩／十二
一／二／三等水手十／十二／十名		十／八兩／七
管旗三名		八兩
二／三等管油二／二名		十八／十六兩
一／二等管汽二／二名		十八／十六兩
一／二／三等升火八／六／二名		十二／十／八兩
鍋爐匠一名		二十兩
電燈匠一名		三十兩
木匠一名		十兩
夫役六名		六兩

公費月支銀一百八十兩

以上額設員弁月勇匠役人等共計八十五員名月支薪糧公費銀一千五百兩

●江貞砲艦項下

管帶官守備	饒綖	月支薪銀一百三十兩
幫帶大副一員	周元瑞	各月支薪銀六十四
二副一員	陳彩經	四十八兩
大管輪一員	邵崙	八十
二管輪二員	杜紹棠　王孝齋	六十　六十兩
正砲弁一員	李鐵提	念四
副砲弁一員	陳清銀	二十兩
總頭目一名		念四
水手正頭目二名／副四		十四兩／十二
一／二／三等水手十／十二／十名		十／八兩／七
管旗三名		八兩
二／三等管油二／二名		十八／十六兩
一／二等管汽二／二名		十八／十六兩
一／二／三等升火八／六／二名		十二／十／八兩
鍋爐匠一名		二十兩
電燈匠一名		三十兩
木匠一名		十兩
夫役六名		六兩
文案一員	高志鵬	二十兩
醫官	徐樹森	二十兩

公費月支銀一百八十兩

以上額設員弁頭目水手升火匠役人等月支薪糧公費湘平銀一千五百兩　（未完）

營口

▲營口商業談

上海大新紗廠所製之雙馬牌粗布去年運到營口者不下數千包隨到隨消常覺缺乏日本之二甲喜粗布幾爲所奪究其原因確係物美價廉買客爭購不料該廠近以次花紡成且不次提漲因此前來千餘包至今無人過問而二甲喜減價抵制以致辦爲牌者虧折甚鉅若該廠不及早改良恐難免噬臍之痛矣

營口向以三六九十二月四卯存欠兩法公定概以八十一元作實銀五十三兩五錢歸欵由商會稟准撫署存案現因總協理及各議董爭執意見致三月一卯擠到三分餘利息市面岌岌可危總理深恐六月一卯有變預先籌設商業維持會於十日開會一次決定六月卯仍以八十一元歸欵又恐現洋不敷一半還洋一半卯後作卯色作卯色則月利也堅請大衆簽字營口議董親身到會者少當派一中夥到會隨衆唯諾而已當時簽字半多不願卒以隨衆簽押而散協理因此告退議董亦紛紛辭去正月適逢選舉之期曾相排擠有謂保持爐銀信用非定八十一元不可者有謂如作八十一元必致市面搖動利息以大將受恐慌者紛紛爭論莫衷一是營口商界內容可見一斑矣

元茂縣油坊自倒閉後虧欠三十萬金受累最鉅者爲上海久大鎮康等布號聞計有十五萬之多雖經商會一再籌商終無善法刻已電催該東崔姓來營聞崔東願以黃邑地產及本街市房作保共値廿四萬萬喬東則不拔一毛一毛致難就緒聞崔東意欲再行整頓以圖復業云

安慶

▲辦理平糶之愼重

皖垣辦理平糶業於四城設局會委員紳勤愼將事並撥防勇巡士妥爲彈壓俾免人多滋事但凡事利弊相生倘使上下隔閡終至有名無實故朱撫特於昨日出轅親詣萬億倉黃公祠等局查視一遍並諭令員紳切實辦理毋得敷衍徇飾云

▲運送協會物品

安慶出品協會陳列物品刻由皖撫札委俞牧訓淵解送南洋所有監修別館以及他種手續另由勸業道稟派藍牧宗魯馳往支配緣安省出品會概係該牧組織一切適宜故此次仍委該牧者所以資熟手也

▲舉行秋審記

皖撫示期秋審各屬人犯已次第解省分寄府縣司各獄羈禁昨由首府豫威札委解犯點名彈壓執事照料等員十數名屆時各供差務云

九江

▲舖捐與警察捐

九江舖捐月前已經德化華令稟請上峯派委員劉壽萱來潯辦理已在城內外關查各舖租金實數釘立捐牌惟因華令欲于舖捐之外仍收警察費是以各商未能承認現華令已允將警察費豁免惟工藝廠費爲數無多仍令商家擔任以維持實業已于前月實行收捐矣

▲平糶已辦紀聞

九江米價騰貴民不聊生由紳董等在道署稟懇在大清銀行借銀一萬五千兩派黃羅兩君赴湖口一帶辦米平糶已于日昨運到米一千數百担不日在城內封閉倉設局平糶派廉正士紳專司其事城外則有商會所辦平價之米陸續購運到潯米價漸平實小民之幸也

蘇州

▲又得鹽捐優差

江蘇候補知府金守兆蕃籍隸浙水爲王中堂之愛婿到省以來歷辦鹽捐茲又運動某當道特將劉河分卡委員姚直牧炳熊飭回太倉州本任而以此優差者又間接以入該守之掌握現已繕札日內即見明文矣

▲密查警務情形

巡警總監汪韻甫觀察以各屬警察半多腐敗特於日昨遴派知縣 煥分投密查將一切情形據實禀復以資改良而求進步聞先從蘇松太三處着手由近而遠一律普及茲已奉札謝委微服前往矣

允康人壽保險有限公司註冊廣告

本公司招集股本五十萬金設立人壽保險公司總公司在上海四川路念六號前將辦事保險各項章程由上海商務總會呈請農工商部註冊茲于本月十九日奉大部批准立案咨飭保護並發給第六號第五十四號註冊第三百七十五號執照一紙倘希海內同胞踴躍投保同沾美利共存壽域是所厚望 [illegible]

開國五十年史發售廣告

[illegible] 日本維新以來上而政府下而社會改革整頓種種進行之 [illegible] 誠非一朝一夕之故矣書中重要諸篇若帝國憲法制定之由來若明治之外交若帝國財政若陸軍 [illegible]

奏辦 安徽全省鐵路勸股彩票 正票四十七會 附票四十三會 四月十九日在蕪湖當衆開彩特此廣告

奏辦 安徽全省鐵路勸股點字副票九十會四月初十日在蕪湖當衆開彩初九日本埠止截特此廣告

廣東彭壽堂第一家始創眞正順氣化痰止咳四寶牛夏露眞實功效比衆不同各省託辦必須由郵局發一信函通知爲要

牛夏露 包愈咳嗽 永遠斷根

○色勞傷脾吐血咳嗽　病後中虛氣逆咳嗽　煙咳不止聲啞失音　產後嘶啞渾身發痛　痰火積塞久年哮喘　思慮過度痰帶血絲　痰迷心竅文癲武狂　痰飛骨節左癱右瘓　中痰中風手足麻木　痰阻氣塞喉痛肚痛　脾氣弱瀉痢不止○小兒驚風猝然氣厥　神昏譫語猪羊癲癇○乾咳無痰行路氣急○自汗盜汗骨蒸潮熱○以上各症輕者一服全愈重者數瓶斷根　如患上列各症服過各家之藥不能奏效者請速一試無不立見沉痾頓減奇者無論風熱寒濕諸痰一沾藥性立刻融化爲水從大小便洩盡身體頓覺爽快四肢因之有力繼則飲食加增百病盡除而身體不覺自强矣每瓶一元每打十二瓶十元大瓶二元每打念元每料四元瓶口有紅色鐵路商標爲記近有作僞之徒因此露銷路暢旺異常假冒影射而包皮有壽佛商標爲記近有作僞之徒因此露靈驗異常仿冒牌號以圖漁利者不可不慎　而自問奚購者鑒之順氣化痰丸大瓶一元小瓶六角半　立止哮喘斷根膏每瓶六角吐血斷根膏每料四元止咳杏仁露四角　廣東彭壽堂內懸上海縣告示是○招請各省寶號經理代銷另酬特別利益以廣利濟○洋貨瓶上新鑄化痰字樣以防假冒　上海河南路拋球場南首

咳嗽痰多 氣急哮喘 試驗養津玉液膏

凡患痰咳●請服此膏●奇方濟世●效若仙丹●普天之下●獨一無二●氣喘嘔血●服後立愈

不寒不燥滋陰生命補肺療損無論男女已患年久諸醫束手百藥罔效服此奇功立見非但痰化咳止哮定喘平普天下除痰止咳之聖藥也每料大洋四元○半料兩元○趨碼一元此膏問世已久每日接各埠紳商謝函皆云和補肺膏曾經治愈多人百試百驗愈後永不再發○每盒大洋二元○售處在上海三馬路丹鳳戲館後石庫門內○錬雲大藥房發售

此膏專治男婦老幼諸般咳嗽服之立見神效奇在愈後不發無論虛寒痰嗽以及燥咳無痰行路氣急痰中帶血久咳失音咳嗽夜半產後虛咳等症倘發時痰咳氣促言不得出食不得進此膏冲服頃刻安康功效之速似水赴火其藥補肺不膩降火不寒極重危險二三十年舊症連服一料其症永遠絕根誠另有秘製消痰愈咳太

無錫陳嘉模君服自来血之後宿病去除之保證

敬啓者余宦遊鄂垣數載於茲身體素弱兼抱頭風之症常請名醫診視鮮效每當清理公牘之際莫不幸以爲累竊心抱恨又無妙方可治積年累月竟成久病去年自交卸漢陽差務之後赴寗之行即與同河里省親由北南下適遇同寅劉熾昌觀察伴途次談及○貴藥房人造自來血之效凡百病症皆可購服余得聞之○尊處購得兩打初服數日即覺精氣漸振一月之間舊恙並不復發更信此藥之靈竟有回天之功現在南北奔馳雖風霜不無而自此宿病去除非妙藥之功用未能特佈函並鳴謝悃倘乞付諸報端普告海內同胞蒼生造福以誌不忘此誌○

錫陳嘉模在常州客次佈

自來血價目大瓶二元每打二十元小瓶一元二角每打十二元

託局函購原班回件諸君光顧請認明彩認眞券一張值洋一角方不致悞○

總發行所上海四馬路老巡捕房對門五洲大藥房

五洲大藥房主人謹啓 全球商標 每瓶加附

面上美貌 愛 珠粉 羊脂 鏡面散

專治煙容雀斑 酒刺粉刺紅點 晦色油光瘰癧 等類不靈倍罰

積汗而成汗斑者以上等症非無可施技因市井之徒惟知金錢主義專用巧言欺人最喜炒人告白而且藥不對方以致試過若干從未有效已自本主人用化學發明妙製鏡面散以來中外官紳商學女界得此而美貌者指不勝屈均有謝信爲證所切勿以誤購他家僞藥而塞心願爲幸　珠粉羊脂雙料平治遠年最重雀斑煙容等患一料用完斷無不愈之理每瓶二角半每洋五瓶不靈加倍罰批發另議　上海山西路即盆湯弄北首里對門八壽寶藥室主人餘年氏啓

本主人以天地生人大半容貌醜陋爲缺陷究其由來非僅一端有肺熱之人則面現紅點血熱之人則面現酒刺嗜酒之人則面現烟容若多食煤之人則面生粉刺若不足則面生雀斑若水虧則面生雀斑似鍋底黃作夜則面現油光若少受風霜則面成白點若有胎氣而成白點若此外則由於受胎而成之物聽其自然血熱妄行受氣而成白點風則由面而由愈若暫目爲欺人之物聽其自然以致試過若干百餘家可見此散是的確靈

相國遺方 神葯止痛

人體百病莫苦於男女肝胃氣痛之症此症不犯則已犯則從無治愈即偶然愈矣過後又必復發輕則氣逆脹痛重則嘔吐交作甚則痛楚難忍受令人與其痛之猛烈求死不得之苦使身體虧弱年老力衰者亦有性命之憂　惟本廬翁氏秘製立止肝胃氣痛神效散係遵相國遺方奏效之神速爲世間所罕有無論初起久疾一服此藥祇須一分鐘時無不立刻止痛數十年極重之症連服一二料亦無不

愈且已永遠斷根誠非市上所售各藥徒以大言欺人者比也○專治肝胃氣痛○肝鬱屯積○肝脹氣逆○肝胃不和○肝陽上升○食物不消○食下即吐○口延酸水○嘔惡時作○以及久年痞痛腹痛虫痛一切肝病等症立服立愈 不靈包退還洋 每瓶大洋六角每打六元雙料大瓶取效更速每瓶一元二角每料六瓶六元三角每打十二元代售批發特別折扣函購原班回件信力自給郵費加一 總發行所上海大馬路後中旺弄即寗波路錢江會館西首恒大當斜對門翁氏枕山廬 各省均有分售

本太平生命保險株式會社廣告

總董 中村靜嘉　總理 楠秀太郎
商議員 周能甫　醫學士 佐佐木金次郎
總代理上海瀛華洋行　收支上海正金銀行

敬啓者本公司爲推廣保險起見在上海設立總代理公司外行照保險章程期滿諸公生存得事務本公司利益倍豪信用請隨時賜函取閱本公司章程可也

勸業日報出版預告

本報以指導國民振興實業爲宗旨而於勸業會事實記載尤詳凡出品人觀覽人及商界各學均不可不讀現定於三月二十日出版願購閱者請向本社發行所及各埠代派處預定可也本報之特色有七（一）忠實之言論 無論指評時事勸告個人均負道德上之責任絕不蹈旁觀笑罵之習（二）正確之主張 根據最近事實參照最新學理（三）統系之記載 關於國計民生者錄之其無關重要涉及個人者不錄（四）豐富之材料 各種新聞專件均以五號字排印會時中外名家演說隨時刊布（五）靈敏之機關 以各處協賛會出品協會各府州物產會出品所爲通信機關（六）淺顯之文字 文字力避艱深一切術語方言均以普通文代之以醒耳目（七）低廉之價格 暫出一大張每張售銅元一枚

南京雙龍巷 勸業日報社謹啓

心胃氣痛必愈丹 萬試萬驗

崔氏辦香製藥室○凡多年心胃氣痛服過各種丸藥不能奏效者請速一試方知地球上有如此出神入化之仙丹也

世上本無心痛其實乃九種胃氣痛也胃有寒則胃氣痛肝有鬱則肝氣痛食不舒則食滯痛有虫則虫痛此外又有停飲痛氣痛血痛熱痛等症痛之時或吐清水或飲食不下或面無血色其痛之時至不可忍或成痼疾不能支持以及痛極則發厥呼吸短促等症本丹專治一切心胃氣痛服之立能止痛永不復發每大瓶洋二元四角小瓶洋一元二角

豐心壽察無間遐邇始得此靈驗如神之第一仙丹曾經試驗萬人無不藥到病除斷根不發前有久患此症之人能止後得此丹應手即愈使遠年痼疾亦能融化無形天上仙丹人間妙藥斷無若此之效如影響者如或不信可立券以證不靈包退還必認明雲氏肖像牌號五開間門面方是的眞一開間是假冒

上海寗波路口五馬路街過盆湯弄 絲業會館開間門面 崔氏辦香廬藥室 啓

各行省分社鑒 四月朔日爲文明丸增價期

所謂雷厲風行盼息萬里者文明丸也所謂山陰道上應接不暇者亦文明丸也然則文明丸銷場愈廣而擔斯義務者愈重嗟予力薄其安能支爲求久遠計不得不暫增其價故議本年四月朔起每瓶五百粒一元二角每打十二元每瓶二百四十粒六角每打六元每瓶六千五百粒十二元是舉也亦不得已之策耳伏願諸同胞諒之幸甚

上海三馬路文明總社廣告

第一靈驗 婦女乾血閉經丸

請驗馳名奇方 服此個個奏效 經乃種子根苗 閉之則無嗣也 幸勿輕視

此丸專治婦女閉經乾血有碍非但生育且身體元虛防阻此丸專治婦女衝任損傷及腎虛血枯血少血閉其症起於憂鬱或思慮過度或怒鬱經血將至而行房或行經正淨而交媾經不旋行則中氣不調以及血塊瘀滯經損陰血益乾致成癆瘵血凝至日久不治必成勞病秘方屢試屢驗無論婦女老幼年初起一服此丸三日見效和七天功效見並治行經腹痛以及血氣塊奏效如神重者服二料初服一料足矣每料洋四元元二遠埠函購郵局安速價力自給　服時忌食生冷滯脹等發物　上海二馬路中市西鼎新里京都天寶堂啓

挽回造化之美國女醫士 吉凌漢 將次寓滬預告

本醫士在滬五閱月醫愈之麻瘋紅點黑斑雀斑酒刺粉刺痣瘢皮膚粗糙白髮黃髮多髮白烟容酒滯皮膚粗糙凡一切不美之患已數百人而洋人不在其數各省有不遠千萬里來者門庭若市應接不暇乃前月迄今有香港巨商及河南顯宦一再專人前來敦請醫治往返數次情不可却用特佈告就醫諸君請各如約前來俾早醫愈莫貽言之不預貽後悔于將來一俟定期啓行再當佈告再本醫院上午九點鐘起下午五點鐘止仍與嚴之淵君接洽過時不候

英大馬路東A字十一號吉凌漢預告

治癡癲最靈方法

廣東彭壽堂秘製專治痴癲陰陽悟醒丹功效說 另有專治文武癲狂眞正馬寶每分二元每錢十八元重者一錢斷根

邪入陰爲癲邪入陽爲狂癲狂之症有文武之分名曰痴又有猪馬牛羊諸癲而羊癲最多俗稱羊癲風是也疾欲發者先吐涎沫兩目直視口噤牙緊手足抽搐而醒後如常人是其異也要之不識人事語言錯亂精神恍惚皆由痰火邪七者而已向來內外諸醫均無善治之法本堂秘方悟醒丹專治癲狂最效以降火清心以豁痰祛風用真珍珠琥珀牛黃麝香等貴重之品製成神效不論文武痴癲患病十餘年者服之亦能永遠斷根所有痴癲再發者服一二粒能使其神定志清心安神寧一服立效以免假冒有意坑人用心良苦每粒一元每料十八元函購必須由郵局另函通知以免假冒賜顧認明上海河南路七號廣東彭壽堂啓

眞人參鹿茸 海狗精 壯陽種子如意酒

雪蛤蟆 野朮 補腎生精 奇效無比 壽元固本 神驗最靈

廣東彭壽堂治陽痿之無上妙品此酒萬分靈驗如不信將別種藥酒當場比試立分眞僞優劣試過者無不嘖嘖稱異與眞仙品也每晨試飲一杯終日身體爽快

四肢之力虛損勞傷等症包可全愈最奇者雖白髮老翁精神虧弱之身飲此酒少許立刻元陽壯盛精神頓加百倍　本草載海狗腎能生精補髓助陽益氣精神故功效如此非謂補命門暖丹田益氣血强筋骨健脾培元固本有返老還童之功力已如此之大況其精乎本堂不惜工分數種第一絕非誇口之品常服補命門暖丹田益氣血强筋骨健脾培元固本有返老還童之功力　製成此酒功效神速外人服之無不稱美本堂不惜重價購得原料加倍取效更速外益壽延年萬里不碎○另有參茸芝朮海狗精壯陽種子如意丸每瓶二元每料念四元專治婦人百病效若仙丹上海河南路拋球場南首廣東彭壽堂啓

昭代名人尺牘

每部二十四大本外加小傳二本裝成布套二函實洋四元紙張潔白墨色精良裝訂齊整較初印更加美備

購者較多欲購從速爲幸外埠分售處廣東時新書局京都書業公司漢口廣益書局本埠棋盤街文瑞江左鴻文書館文明中國圖書公司南洋官書局世界社總發行所馬路仁美里鴻文恒記書局謹啓

啓者美國白醫生利濟倉粉器原早經名馳各國爭相購用今更精益求精特出心裁新製最新式爲科學所不可缺之器具

謹董國[illegible] 金琴孫 關絅之 繼董[illegible] 關絅之繼董[illegible]謹白

修譜 寒族家譜兵燹後遠軼無存今急待續修如有藏留乾隆壬子科浙江鄉試柯汝鍔原名[illegible]錫[illegible]者寄甬[illegible]縣西塘鎮里仁港柯宅領酬報洋四元請書明通信處當日繳奉決不食言 柯延綠廣告

滬事評論

今之官紳合辦一事者。動曰劃清權限。不知權限愈分明。則辦事愈推諉。而官紳之互相責難者。必至事不可辦而後已。吾欲持此以詢爲地方謀公益者。

本埠新聞

●催送勸業會陳列品 上海出品會准松江物產會來函交閱李平書君從金陵致松江府戚太守電云勸業會會期不改品物速送過初十難收等語囑即赶速裝箱以便會齊起運現出品會已將送到物品悉數裝箱即日運送赴南京如有續送之品則一概截止不收云

●鄉民京控案預備質訊 南滙上海兩縣鄉民朱子琴龔硯耕等十餘人赴京師都察院上控豪董錢子瀛即錢瑞濱羅織無辜仗勢欺人等情曾奉滬道蔡觀察札委浚浦局提調關太守審訊兩造供詞各執後由督憲張制軍批飭觀察飭提人證到案再行示期親提訊究在案昨由道差羅榮已將張紀堂顧妙發徐順泉等提到稟覆觀察諭飭押發縣署聽候傳訊質對核辦矣

●道批二則 滬道蔡觀察批趙孫香單友山等稟云查久記木行承買灘地一案早經由道將詳細情形稟覆兩院該監生等既奉飭提著即赴縣備質聽候核辦所請行縣摘釋之處可毋庸議抄黏姑附 批潘煥宗稟云民田管業田地以單據爲憑所有潘順華租與洋商泰利轉立英册七千九十七號契地前經行文查勘尚未稟覆究竟是否潘姓公產歷由何人承糧田單糧串在於何人之手仰會丈局迅即調查明確具復察奪毋遲續呈黏發

●毒藥計三誌 車夫張泉因用毒藥謀害東寓主周春思經控訊押昨解復訊德讞暨美副領事以張不法判押西牢二年同黨許四屈三押候禮拜六訊究

●研訊東益昌票號控案 東益昌滙票號龐清記張靜記等控執事李燧生等私用巨款由廨傳李及牽涉之唐瑞齋吳作霖訊判交保在案昨由英鄧副領事蒞廨會同寶讞員坐特別公堂質訊原告由佑尼干律師代表請究復據張靜記之弟張大榮投証香帳情形質之李延哈華托律師唐延爰禮司律師各爲辯護中西官以爲數甚巨判李唐吳各交原保候再覆訊

●囚犯受驚 英美總巡捕房昨午十時照章用雙馬車載運判定押犯送至提籃橋西牢收禁詎經後馬路口浦灘適與工部局之電燈材料汽車相遇馬忽受驚狂躍突與電杆撞撞電燈粉碎且折馬足捕房聞報立飭中西捕探馳往照料當將各犯加銬始獲護送入牢云

城內

●盜案解送原縣訊辦 盜匪某甲等六七八前在南匯縣界迭次行劫商民皆受其累茲爲緝私營某號哨弁歸綫探悉甲等避匿上海縣界西南鄉地方因往拘獲稟明本縣田大令加派差役于昨備文解歸南邑訊辦

南市

●免帶警燈 總工程局警務處昨發條諭云仰各班巡士知悉近因天氣漸炎自本月初三日爲始逢六至十一差准予免帶警燈以示體恤切切特諭

●蠟媒弊 崇明婦人湯蘇氏之媳樊氏前因其父樊毓秀領回後帶至滬與黃鑑明吳少甫說合改嫁北市某洋行出店陸仁生爲室議定身價洋一百十九元許給氏退婚禮洋一百元由吳召氏來滬後僅給洋四十元致氏不從訴由同鄉會控經上程局訊明吊到身價洋一百十九元及黃之媒洋二十元昨又復訊判吳將所得媒洋十元繳案以憑湊集洋一百六十五元給該氏領回另行娶婦黃等從寬斥退完案

閘北

●相驗姑姦命案 銅匠支長源因姑姦起釁以斧砍傷皮匠吳阿毛及姘婦王王氏前日下午由黃正巡官將支解送總局經孫裁判提訊供認不諱奉判釘鐐收禁候氏傷愈再行質訊吳阿毛延至傍晚氣絕身死當傷十圖地保報縣請驗昨午上海縣田大令蒞場檢驗仵作喝報係被砍傷左太陽穴致命身死報當收殮該兇手仍押總局候提訊辦

●是否拐竇 水巡隊巡長張松廷昨拘鄭從林張炳昌至四路一區報稱與彼二人素不相識無端前來訛詐當經究辦鄭訴稱與張炳昌同在城內西區管巡士因有任姓外甥女去年被張松廷王培林等拐賣得價二百七十元四尋無着近閱報章始知伊在水巡隊當巡長故與張炳昌同來向伊詰問反被誣指訛詐云云黃正巡官諭將鄭張二巡士暫押候會明實情再行核辦

英租界

●屍屬不願具結 江北人卞怡和投英公堂控鄒姨戚陸氏毆斃九歲之子前日傍晚田大令蒞所相驗仵作喝報因病身死詎卞堅稱有傷不願具結奉諭相驗發封交地保暫行看管候公堂訊明再行核奪

●車夫串竊巨款 三濟轉運公司控出店鄒和平車夫寶江記串竊洋一千元等情昨由捕房拘解請究官判押候下禮拜四再訊

●緝獲盜黨 夥劫海鹽澉浦鎮同福典之盜犯周昌發由捕解廨訊押昨又由探將盜黨李得勝徐福林等移提到廨官判押候提周再究

●恃洋勢爲護符 嘉興路龐嚴氏茶館聚賭違章昨由捕房查獲賭徒王某喜陳阿三朱福林高阿三王仁之曹連生朱阿五朱學之陳四福張小妹張榮生陳王氏陸氏邱阿大金王氏等連同嚴氏一並解訊判王等各賭徒各罰洋十元充公嚴氏罰洋念元詎氏堅稱無力且供伊夫曾入西洋籍等語孫襄讞以其夫親玩商之美海副領事判氏轉送日領事署巳尼亞領事公館核辦

●夫妻離異 楊順生控王阿炳拐妻楊王氏昨復解奉孫襄讞會同美海副領事訊實楊因不願領妻判具離異切結備查氏發棲流所擇配王着罰洋一百元充公斥放

●不願爲娼 妓女朱金寶不願爲娼投奔濟良所昨解公廨請示妓供蘇州人年念歲早失怙恃曾隨祖母在西安坊寶娼母居法界寶裕里茲因祖母仍合赴津重理舊業因是投所求援中西官得供會商判妓留所傳伊祖母來案再核

●串婢捲逃 寶耕垣控狄富春串婢秋香竊飾偕逃昨復由捕將拿沙之薛阿八薛孫氏秦英之秦姚氏孫毛毛等解廨覆訊官判分別還押下禮拜二再核

●不還帳洋 陳裕坤控王慶堂虧欠帳洋一千餘元昨由原告投案代求寬典官判王之存案田單先給原告具領千着下禮拜二帶案核奪

●移查盜黨 盜匪陳文榮夥劫楊樹浦張樹棠家衣飾由探緝獲詐解究原告投稱被張糾黨撬門入室劫去衣飾且被拒傷務請嚴懲並據包探稟稱該盜有船本泊舊港橋旋往查拿業已逃逸現聞匿跡閘北亦犯搶案請察詰之張盜堅執不承中西官以案關盜劫判仍押候移請巡警總局查拿匪黨下禮拜四再訊

●訊結串拐小孩 陳劉氏控陳唐氏殷唐氏王薛氏趙黃氏串拐小孩價賣與葛鄒氏一案昨並解奉中西官訊得孩由氏夫陳寶侯自願價賣惟殷氏不應介紹判孩仍交鄒氏領去陳唐氏押半年西捕洋念元給予原告殷王谷押一月薛氏斥釋

美租界

●西人圖賴車資 昨有某西人雇坐陸和卿之東洋車歷時甚久不名一錢向索反遭兇毆並擊壞車身由二百零一號西捕拘入捕房解送該管領事署押候訊辦

●貨欵糾葛 張阿林控阿榮二人昨因貨欵糾葛扭控捕房捕頭飭明情節着赴英公堂具控

●押店違章 海寧路九百七十七號某押店深夜收押衣物違犯警章前晚被探查見歸案捕頭候請公堂傳案究辦

●西牢押犯逃逸 西牢押犯美某祺日前因病送入工部局醫院醫治派有甲乙二華捕前往看守前晚忽被撬碎玻璃窗乘間逃逸該捕追趕不及歸稟捕頭恐有賄縱情弊將二捕暫押候查

法租界

●研訊銀號環控立豐倒案 裕寧厚大裕蘇等各銀行錢莊控立豐莊股東劉長蔭倒欠巨欵前日各原告又偕同王錫五及宏裕莊執事俞富德等投廨候示孫司馬查閱裕蘇之票係宏裕所給因是此案理應宏裕爲原告裕蘇作見証第此票是立豐莊倒閉之前約有年餘所出並非當時所出之票有弊竇可疑即此一欵計銀二十四萬兩被告不能藉詞推諉劉供宏裕執有立豐莊票既收銀無着則立豐已不可恃何敢後又陸續收下致積卅餘萬兩之多其中情節亦顯而易見司馬得供判各退去候訂期再行集訊

●押交租金 法馬路榮華棧欠新瑞和房租洋九百元經管租西人投廨具控飭傳棧主車阿連研追車供實因生意清冷致難週全求寬限拔還司馬不准判押候交保限一月理清

●驅逐斥革巡捕 已革巡捕朱佩爲因玩公斥革遷怒同事某華捕欲與爲難故命解廨究辦某捕投案作証司馬會商西官以該捕旣經斥革姑寬免究開釋不准逗留界內違干提辦

●不還欠款 施全全前向干韶屯借洋五十四元屢索不還控經公堂傳訊王供已出利錢不少請寬限司馬商之顧副領判限一月理還

商業新聞

●米市行情 今日米市銷塲清淡到貨祇七八號一切市情均與昨日相彷然內地各貨皆稀目前米價乃有增無減之象機元白陰等仍形缺乏茲抄各盤於後

常帮高機白粳	七元九角	七元八角
又 高白粳	七元六角	七元五角
又 高機白元	九元	八元九角
又 高白元	八元七角	八元五角五分
無錫高機粳	七元七角	七元六角
又 高白米	七元五角	七元四角
蘇同高白粳	七元六角	七元五角
又 高白陰	八元六角	八元四角
又 高白尖	七元六角	七元五角
北尺高白粳	七元五角	七元四角
又 高白尖	七元五角	七元四角
又 高白陰	八元六角	八元五角
松江機白粳	七元八角	七元六角
又 雙轉白粳	七元六角	七元四角
又 糙粳	六元七角	六元五角
周莊白粳	七元三角	七元二角
又 高白粳	七元六角	七元四角
角里雙轉又	七元六角	七元五角五分
泗涇高機粳	七元六角五分	七元五角五分
又 雙轉又	七元五角	六元四角
又 新糙粳	六元七角	六元五角
楓涇新糙粳	六元六角	六元五角
平湖高白粳	七元三角	七元二角
又 高白尖	七元二角	七元

商情

股票

昨日股票現盤

藍格志買	一千三百七十五兩
期呢王除息賣	一千五百八十兩
英揸華買	十八兩
柯羅麻賣	念五兩
揸華賣	念九兩
地碍賣	四十一兩
西記賣	十四兩

匯票

英倫電滙	二先令五辨士零六二五
現滙	二先令五辨士一二五
電滙四個月票	二先令五辨士三一二五
買進四個月滙票	二先令五辨士六二五
銀行又六個月滙票	二先令五辨士八一二五
滙豐四個月定貨	二先令五辨士七五
帶根六個月定貨	二先令五辨士九三七五
法國電滙	三佛郎零五分半
四個月電滙	三佛郎十一分
德國電滙	二馬克四十八分
四個月電滙票	二馬克五十三分
美金電滙	五十八個八七五
四個月滙票美金	六十一個
香港滙票	七十四分六二五
日本金洋	八十四分二五
日本三十日期	八十三分二五
印度滙票	蕭比一百八十一五

金市

現貨標金	四百零三兩五錢
沙金合赤	四百十二兩五錢
足赤條金	四百十一兩
大條銀	念四辨士九三七五

錢市

英洋	七錢四分三八七五
龍洋	七錢四分零二五
小洋	六錢四分六五
本洋	八錢五分
銀拆	四錢
銅元	一百八十九千七百
市錢	一百五十二千
洋找	七錢二分七
錢找	一千
衣牌	一千三百三十

蘇州洋市

規價補水紋	九百念六兩
合申	九八元一千兩
洋盤	六錢八分八七五
銀拆	四錢

杭州洋市

規價	一千三百四十元八角五
洋盤	六錢六分五
蘇滙去	二元一角二分五
紹滙升去	二元五角
甬滙去	十一元二角五

寧波洋市

規價洋	一百三十五元三角五
合串	九八元一百兩
洋拆	三角
碑張去	一分

進出輪船

四月初四日進口輪船禮拜四

江天	由寧波	招商總局
立大	由寧波	立興洋行
甬興	由寧波	寧紹公司
德和	由長江	怡和洋行
德興	由長江	寧紹公司
大貞丸	由長江	日清公司
大通	由長江	太古公司

四月初五日出口輪船禮拜五

海口	往厦門汕頭	太古公司
德和	往長江	怡和洋行
大通	往長江	太古公司
順天	往威海烟台天津	太古公司
品財	往海參威	義勇隊
德興	往長江	寧紹公司
寧紹	往寧波	寧紹公司
樂生	往膠州牛莊	怡和洋行
新裕	往福州	招商總局
新康	往牛莊	招商總局
北京	往寧波	太古公司
蘆州	往仁川牛莊	太古公司
青島	往仁川安東	寧紹公司

四月初六日出口輪船禮拜六

春日丸	下午二點半開往長崎門司神戶橫濱	郵船會社
神戶丸	下午二點開往大連	郵船會社
永利	往舟山石浦海門	越東公司
提督	往烟台青島天津	亨寶洋行
廣利	往香港廣東	招商總局
景星	往烟台天津	怡和洋行
甬興	往寧波	寧紹公司
大貞丸	往長江	日清公司
金華	往香港廣東	太古公司
金陵	往長江	太古公司

四月初九日出口輪船禮拜二

美利	往長江	美最時行
博愛丸	往長崎門司神戶橫濱	郵船會社

孟晉山房詞話 先生

蒿庵詞所作不多全集中僅數十闋如八六子賈陂塘謁金門諸闋所謂託志帷房睠懷君國者大抵蒿庵得力處全在碧山美成愈轉折愈沈鬱非細心體會不能知其佳處如賈陂塘云問西風數行新雁。故人今向何許。銜來音信。從誰至。宛轉似將人語。休輕顧。便折得封時。都是傷心句。此情最苦。賸涼月三更。盈盈而淚。化作杜鵑去。空階外。往日佳期已誤。凄涼說與還寡。清商一曲原蕭爽。消受幾多霜露。情莫訴。休再望南天渺渺。衡陽浦。斜陽。回首綠雲。飛傷心只在一點相思處。一字一淚回腸盪氣同時寫人如鹿潭仲修有其沈鬱而無其深厚也

[illegible]度若交通及電信若鐵道志若海運業若教育史略若教育事業若[illegible]新聞紙雜志及印行事業若銀行志若會社志若外貿易等皆日本諸大政治家博士所撰述此外[illegible]干教育水產業礦業志工業志織布志等書亦皆出自專門碩學家之手筆中國近方發憤自強勵精圖治關係若此書者誠足爲芻蕘之獻攻錯之資[illegible]上下不可不人手一編也全書共一千五百頁事實豐富插畫百餘幅[illegible]

十二元 外加郵費 寄售處在上海商務印書館 另印樣本一冊如欲取閱即向上海商務印書館函索可也 開國五十年史發行部啟

江西南昌府豐城縣 [illegible]君 歲年保証 [illegible]血來 [illegible] 回春之妙 濟世之功

五洲大藥房主人惠鑒 迺啓者唯弟受染瘴病二十餘年 手足無力 [illegible] 郵政官局○經理 黃瑞卿先生再言力勸 [illegible] 復新是以堅購貴大藥房人造自來血 [illegible] 足可返本還原 弟深信之仰託局楊帶來試服 旬日之外 見此藥真有回春之妙濟世之功 [illegible] 精神倍長 飲食倍增 一切宿病煥然一新 [illegible] 貴大藥房不世之名功德無量也 [illegible] 江西南昌府豐城縣人氏 寄居廣信府七陽縣西街夏歲年頓○

自來血價目 大瓶二元 小瓶一元二角 每打十二瓶 [illegible]

全球商標 每瓶加附五彩認真劵 一張值洋一角 方不致誤○ 總發行處上海四馬路五洲大藥房

辦香廬崔製半夏 認明五開間門面 驥雲氏督製

[illegible] 五開間門面 [illegible] 驥雲氏督製 五開間門面辦香廬驥雲氏謹啓 [illegible] 假冒影戤 [illegible] 驥雲氏督製 均有辦香廬驥雲 [illegible]

治聾第一靈驗

僕年已大 [illegible] 耳聾 [illegible] 上海盆湯衖走過絲業會館北寧波路口五開間門面 [illegible] 大匣四元 中匣二元 小匣一元 [illegible] 加倍取效更加神速

敬謝 毋狗腎汁 壯陽廣嗣丹 神驗

崔氏辦香廬藥室在上海盆湯衖走過絲業會館北寧波路口五開間門面附近 [illegible]

老聾竟能復聰

市上耳聾丸藥極多○當推二馬路西鼎興里京都天寶齋為第一○僕已親自試過○方知真實效驗 購者留神 [illegible] 南京 [illegible]

立愈遺精金剛百鍊丸

家藏經驗奇方 咸稱天下無雙 遠埠函購 郵局最妥 患有遺精 幸勿錯過 [illegible] 上海三馬路中市 錬雲大藥房發兌

包醫毒門永不再發

廣東彭壽堂獨秘眞方珠珀犀牛黃八寶化毒丹專治外症限日全愈較市上所售毒門丹丸不啻功勝百倍一試立分真偽 [illegible] 上海拋球場南首廣東彭壽堂啓

醫包仙

[illegible]

王喬松遷移

寓路里同弄一東敬六子理遷宅 三畫西安內家門演壬平合吉風 馬路邊里第朝內大課命擇陽水

辦香廬藥室

包愈哮喘氣急丹

[illegible] 辦香廬藥室 [illegible] 上海盆湯弄 [illegible]

人壽主人秘製

骨筋酸痛 膏 各種傷科

[illegible]

廣東壽彭堂聲明假冒

真一分時止血 止痛玉樹神油

[illegible] 大瓶一元 每打十二瓶十元 小瓶五角 [illegible] 廣東彭壽堂啓

廣東壽彭堂始創最靈驗

真三日全愈 珠珀白濁丸

此丸乃本堂獨秘奇方 [illegible] 拋球場南首廣東彭壽堂 [illegible]

亞彌蓮花戒煙妥速

登錄商標

印度哥耳末君亞彌蓮花戒煙 [illegible] 當日槍除七天斷癮 [illegible] 還洋不靈 [illegible]

總經理處上海 [illegible] 分經理處 [illegible] 翁氏枕 [illegible]

可倫布廠改良留聲機器

今有美國新到馬蹄留聲牌機器戲片較前格外精美 製造各省超等名角內廷供奉演唱京調梆子崑腔灘簧小曲時調大鼓西樂洋操嬉笑歌舞各色俱全所唱之聲比檯上更覺響亮數倍且戲片乃兩面可唱其物堅固久用無傷 貴客愛顧曲者請駕臨小行或大馬路惟記新號試聽不取分文 如蒙零躉批發比衆公道格外克己以廣招徠 認明博物院路二十二號門牌便是 或向經理各家亦可 上海總經理老晉隆洋行啓 分售處大馬路惟記新號 大馬路美華利

燕醫生家用七種良藥

夫藥以一元之平踵至 燕醫生世精製七種良藥專備病家殊效功用凡扶世之盛和大請可隆 [illegible]

燕醫生瀉補丸 各藥房均有售

凡人飲食過多腹中膨脹胸膈悶閉服之燕醫生瀉補丸藥立見神效虛實咸宜果無後患消食通竅靈驗異常全球購服頗多諸大名醫皆已試驗莫不謂效力偉大有志衛生者其各留意可也

立愈痔瘡立刻連根脫落

本齋獨秘珍珠熊胆人參蘆八寶化痔散中外馳名靈驗非凡包愈一切惡痔脫肛腸紅立服立愈永不發不效還洋 [illegible] 每料六盒價洋十元○舖設上海二馬路西鼎新里京都天寶齋謹啓

最新 [illegible] 亟須注意

[illegible] 新公司 [illegible]

奏摺

陝督長庚奏設立審判廳籌辦處研究所等擬定章程摺 併單（續）

謹將擬訂審判廳研究章程開呈御覽 計開

第一章 總綱 第一條 本所以研究中外之律法養成審判之人材爲成立各級審判廳之預備 第二條 本所學科首列修身凡在所各員務須先正心 克端品行以爲履行司法根本 第三條 中法律法之審紀極博可泛濫無歸本所講員所講學員所學首在不尚繁衍取精要無庸耗之時日無用之功尤須將中律法與西律法參互考訂行之甘省於人情風俗無窒礙實事求是以收易於施行之實效 第四條 現就臬署西廳舊所既省營建之費該總辦須可就近隨時稽查

第二章 職務 第五條 一總辦一員臬司兼充督率全所人員總理全所事務綱要兼籌各級審判廳之籌辦法 一提調一員蘭州府兼會查所中用人立法一切應辦事宜及各級審判廳預備辦法籌商總辦定 一監學兼庶務長一員經理學員入學退學考試及稽核功課勤惰維持所內一切規則兼庶務銀錢收支報銷 一教務長兼文案一員稽核各學科講習課程各學員學業勤惰品行優劣總核功課分數兼管文案書籍爲事 一講員四員由商中西律法分編講義隨時講授考察學員功課記錄分數以備綜核

第三章 課程 第六條 本所功課每星期以三十六點鐘爲率所有課授學科開列於左 修身 大清律例 通飭律例新章並摘甘省近辦成案有足資參考者選錄 審判廳試辦新章 裁判所構成法 民法 刑法 商法 監獄學 刑事訴訟法 民事訴訟法 演習民刑裁判並分派各員赴府縣審觀聽審判實地練習 約章成案擇內地通商游歷傳教各門於甘省有關係者 司法巡警還警兵中可教者由講員於星期日輪所訓迪

第四章 考試 第七條 入學考試本所出示招考本省候補人員及肄習法政者間通以下無論正佐各官照章錄取以八十名爲額擇其文理明通確無嗜好者方准入選先由臬司考試呈請總督覆試取定入所並須照式具願書不得中途輟業 第八條 月終考試學員所習各科每月杪由教務長會同教員考試合較平日到班勤惰按記分數 第九條 學期考試以半年爲一學期屆期由監督督同教務長及各教員分科出題考試記明分數榜示存案 第十條 畢業考試以兩學期爲畢業一年滿後先由監督督同教務長及各教員考試呈請總督覆試定案給予畢業文憑 第十一條 畢業八十分以上爲最優等七十分以上爲優等六十分以上爲中等百分爲滿格六十分以下不及格者應行留所補習

第五章 規則 第十二條 本所開學後各學員不得無故不到如有要事須呈請假單註明事由及限期以備稽查 第十三條 一學員常事告假常月不得過三日如有婚喪疾病情非得已必應展假者屆時由監學呈明監督酌奪 二課試各科學時祇可攜帶筆墨不准懷挾書籍紙片並不得假此議論或倩書他人卷稿亦不准倩人槍替爲人代作 三學員上堂聽講考試均不得隨帶家丁入堂 四學員每日到所宜早不宜有誤講習鐘點 五學員坐定位次不得隨時移易講習未畢不得任意出入致亂秩序 第十四條 一教員上堂學員均宜虛心靜聽不得彼此談笑有礙講堂 二講習後教員學員同小憩十分鐘以紓心力並可悟講義理 三學員聽講時如有不能領悟之處隨時質問但不得故意辯難 第十五條 每月試驗時學員非不得已事故不請假如因疾病或重要事件未能應試者准三日內回明監學補行試驗

第六章 獎罰 第十六條 查各省定章各級審判廳曾以審判研究所畢業學員按其原官及程度高下分別挨次委署推事檢察典簿所官錄事等職俟將來考核成績再請實授現擬援照辦理本省學員畢業給憑後即按班挨次分別委署各級審判廳員缺以示酬庸而昭激勸 第十七條 凡呈具願書後入所學習各員如無故自請退學中途輟業者應分別詳請記過停委以示懲儆倘實有事故不得已而退學者應切實詳具事由候監督核辦 第十八條 本所學員遇有以下四事者由監督核定令其退學 一品行不端者 二學業荒廢者 三不遵本所章程命令者 四身膺痼疾及沾染嗜好者

第七章 經費 第十九條 一本所開辦之初料理堂舍購置書籍製備器具一切約需銀四百兩 一一員教務長兼文案一員講員四員各月支薪水銀三十兩講員兼課司法巡警者添支銀十兩書識一名印刷講義處書寫生二名月各支銀五兩印刷工人一名看門號打掃夫一名雜役二名茶房一名月各支銀三兩以上各員役月約支銀二百二十兩一刷印講義紙墨及學員津貼並應支雜費月約支銀三百三十兩統共每年約需銀六千六百兩開辦銀四百兩 此外未盡事宜及不合之處容俟由北京等處考查同甘再行按照定章隨時改良理合登明

宣統二年三月初六日奉硃批覽欽此

敬告購加價亞支奶者注意

亞支奶從四月初一日起增價四成本公館已登報預告茲接東爾稱此後加價之藥當與未加價之藥有所區別以昭誠信而免混淆斯丸內容料質均選道地藥材精益求精功效尤見神速外表裝潢盒中之醫員簽字保單反面添攝日本成田山影（產斯丸君藥仙草之地）盒上加有一元四角戳記另附特別日本美女赤浴商標圖（圖樣業已寄來）以上改良各件均於中歷四月初一日發行藥在三月下旬到滬合藥特別美女圖樣先行登報敬告購藥諸君務須注意改良情形庶不致悞此白

上海英大馬路壽康里亞支奶總經理席裕麒告白

秘製立愈肝胃氣將軍丹

他年正氣一衰百病更甚 有因此殞命者古方有左金丸治法試之毫無效驗今本藥房不惜苦心訪得秘方名曰將軍丹功立見若服二三瓶新患之症一瓶即可全愈如果一二十年之沉疴者至多六瓶必可斷根包不復發 特登報布告俾患斯疾者皆得解脫呻吟床第之苦 每瓶實洋一元 一料六瓶洋五元 上海三馬路丹鳳戲館後石庫門內 藥房啓

肝胃之症婦女最多或因憂鬱惱怒或因饑飽不節致傷肝木隱隱作痛甚至脹悶不安或如鐵石堅硬食不下咽嘔吐酸水無論男女新舊肝氣之症服此丸神效

謝製生髮膠 九龍仙丹 雲地

衛生注意

憔之總耳目無昏瞶之累步履無疲軟之苦筋骨無拘攣之態顏面無枯則神氣之內充可知

包愈立止遺精聖藥

京都天寶齋 南京都天寶齋謹啓

仙品 馬寶試驗治癲如神

京都天寶齋 眞正西藏黑寶治文武痴癲神效無比

留日東京警務學堂畢業生兼任太倉濟泰紗廠職員 瓊涇居澂石 保證自來血 果覺精神煥發 舊病悉除

五洲大藥房 助我東渡 因水土不服遂發諸症 途中無限感傷 然原氣已傷一時難復 濟泰紗廠 終覺體氣欠舒 唐煥岐表弟 劉河郁義茂綢號 貴藥房之自來血甚有功效既非各報謬稱亦非登報自讚 果覺精神煥發舊恙悉除 更覺神氣漸增 井勸與我同病者多購多服以盡天職而答雅誼 東京警務學堂畢業生兼任太倉濟泰紗廠職員王瀲石上

自來血價目 每打二十二元 全球商標 五彩認眞券 總發行所上海四馬路五洲大藥房

上海五洲大藥房今設大通沙市兩處廣告

自來血 四月初四日同日開張放盤二成以酬惠顧諸君子之雅意 九十舖口兩處繼方 中號一式新鮮靈驗異常藥水藥丸藥散膏香 粉香油香皂香蜜最特色最馳名艮藥如自來血 界寶 樹皮 肺呼吸香膠 五彩認眞券 大通與沙市

強筋壯體之效力

非洲樹皮丸

非洲亞破拿山之最高峯有種樹皮狀如華藥中之杜仲(近來西國博物家入山得之) 有絕大功用因用化法提鍊其汁熬如桂那之霜(製爲小丸) 不特大補全體筋骨抑且固本扶元功稱第一凡陽痿精薄見色即流甫交即洩各症立見奇效

此乃非洲樹皮所製成滋補樹皮丸功效(西國化學家試驗而得功能) 提精神壯筋肉補腎健陽固精增力(常服能助) 肚腹筋發力助食物消化腸迴多生精液以潤大便(體弱乏力者服是丸後宜隨時運動則) 四肢筋肉發力而得身壯力健之效果

是丸功力較大不可多服每次至多不得過二丸最佳每飯前吞一丸日服三次開水送下必見奇效

一常人服之能强壯全身筋肉固腎健陽無遺精夢洩之患

一文人常少運動少吸新鮮空氣以致胃呆體倦秘服之能健脾胃必得食量加增大便滋潤之效

一勞作勞力之人服之能手足輕健無腰腿酸軟之苦

一風濕痛病沒精神消耗筋骨酸痛手足疲軟者服之能精神頓爽四肢活潑

每瓶一元 每打十元 託局函購 原班回件 海內諸公如蒙惠購請認明全球老牌商標 每瓶附有五彩認眞券一張 每張值洋一角方不致悞 總發行所上海四馬路老巡捕房對門 五洲大藥房 並各埠大藥房均有經售

第一孝婦科續嗣容易降生丹

京都天寶齋婦科種子受胎極速服後仙丹如不信者有法可試將素未生蛋之鷄餇以此丹半月後蛋自生矣

凡婦女斷無不育之理不育者即有病也病多起於月經月經不調即非受孕之兆氣血不和必致經候失常諸恙所以漸生也凡衝任或經水不調或前後失常或腹痛癥積或崩血過多或傷於七情致鬱悶怒或感及風寒致損營衛或體虛盜汗不止或血枯面黃肌瘦及白帶淋濁胸腹脹悶五內虛損子宮寒冷即洩受而復出等症此皆胎虛血虧所致故種子之難所由來也此丹係眞人所傳能調和婦人衝任之血平定肝鬱之氣去瘀生新開鬱解結連服一月中途不斷無不應手而得者未生育之婦服後無不成孕晚年經斷血枯常服且能延年 每料一兩價洋八元半料四元起碼洋二元 女婦忌服服此恐產無父之子切忌切忌幸弗輕視○雙料每兩洋二元單料一元○眞烏鷄白鳳丸每粒洋五角○貴商函購郵資自給近多假冒

恩賜宮止帶聚精任血固本調經種陰壯陽之功凡婦人望子者子既孕服此產必變胎眞婦科之聖藥種子之仙丹 另有參茸海狗腎扶陽種子衍慶丸專治男子陽痿精寒服則立見奇功 僻之防之 舖設上海二馬路中市西鼎新里石庫門內交易

中國大畫家吳友如畫寶再版減價廣告

是書共計一千二百幅分十二集裝訂二十四巨冊 畫雖一家六法俱備所繪古今中外人物仕女山水花卉以及飛潛動植舉凡世界之事物無不賅括其筆之精細神采之流動誠爲學繪者之前導一無二之傑構去歲所印千部已早售罄而外省各學校紛函訂購作爲學校圖畫科模本者絡繹不絕因此再版千部以副惠購諸君盛意仍以五百部爲限每部仍收半價洋六元先收定洋四元給付約券一紙憑券六月底再收洋二元付前六集書十二冊八月底憑券取後六集書十二冊繳滿概照定價出售每部十二元不折不扣 海內研究畫學家必不可少者也

特約發行所 上海棋盤街 瑞華書局○集成圖書公司○南洋官書局○中國圖書公司○廣益書局 抛球塲九華堂○戲鴻堂○新馬路文盛書局六藝書局 麥家圈元記棧內改良小說社 外埠 北京天津保定官書局 京都 書業公司○富強齋 南京 南洋官書局 鎮江 成德堂 東 兩廣官書局○文盛書局 汕頭 中華新報 江西 文藝書局 漢口 新馬路 沙市 七里廟 宜昌 鼓樓街 六藝書局 四川奉天廣東 震東書社 紹興 墨潤堂 杭州 德記書庄 蘇州 綠蔭堂○振新書社 無錫 日升山房 常州 晉升山房 徽州 屯溪 經香閣 寗波 汲綆齋 天津 龍文閣 總發行所上海麥家圈元記棧內 璧園會社謹啟

花柳聖藥奇驗妥速

上海三馬路鍊雲華房秘製珠黃十寶搜毒丹治花柳毒症極妥極速推倒天下有一無二

此丹最靈最效善治楊梅下疳魚口便毒非常神效倘被毒已入臟腑經絡之中逢春必發致有鼻爛頂穿遍身紅斑甚至四肢酸痛筋骨腐爛 本主人心存濟世再精研究中外名醫參酌靈驗妥速鍊成珠黃十寶搜毒丹外治形雖愈而其一切毒症如小便腫痛陽物潰爛或爛去其半或毒氣內積上攻而面或破爛等症 何等危險異樣重症只用此丹服下立刻止痛消腫外敷仍可包復原形 分售處 蘇州閶門內接駕橋堍杜陸稿肉莊 永不復發倘男子陽物潰爛女陰戶腐爛再搽珠黃生肌散功能退腫消毒去腐生肌 三瓶全愈重者一二料斷根永無後患 每瓶洋二元每料洋八元○生肌散每瓶洋一元○遠埠郵購即行回件○上海三馬路丹鳳戲園背後鍊雲大藥房啟○

京都天寶齋 花柳毒門聖藥 經驗良方愈人甚多

京都天寶齋○天下馳名○靈驗第一○異人傳授珠黃八寶化毒丹○包愈男女一切楊梅結毒限日全愈永無後患

此丸乃本齋獨得異人傳授良方重用犀黃珠粉血珀極品上藥泡製煉成專治男女楊梅結毒橫痃下疳小便腫痛破爛一切毒門無論初起染久包可限日全愈如請醫不療服藥不愈或用輕粉升藥等當時立愈及毒氣內攻逢春又發四肢酸痛甚至鼻爛頂穿染害絕子其害非淺余悉此害不休凡極重極危之症服藥一料立可全愈價雖昂貴不惜重資修合濟世染者即服將此丸服下立刻止痛消腫毒盡一切毒氣且能無害屢試屢驗百法百中輕者五天全愈重者數天除根如用倒提丸輕粉升藥需兩火凡有染此毒者或聽信房傳生丁方未分毒者試之方知本藥房靈方眞之功也每料價洋十元每瓶洋二元○另有珠黃下疳散每瓶洋七角如男女下疳腫痛或陽物與凝筋腐爛去宰痛用擦亦效立見拔毒去爛生肌止痛保復原形仍可生育種子此乃第一奇方也○立愈珠珀五琳白濁丸每盒價洋一元○舖在上海二馬路中市西鼎新里口石庫門內便是遠埠託郵局寄安速信局作號概宗信力自給

立愈小腸疝氣限音永遠斷根

人患疝症遂遍購試諸京都天寶齋立能消脹年久者一刻而止矣○宜愼宜認○毋以自誤

本齋秘製小腸疝氣丹藥其靈效之神速可以推倒天下之疝氣藥丸服之陰囊腫脹坐臥不安痛苦難忍速將此丹貼於臍眼之處立即消腫及至三日包能斷根屢試屢驗百發百中倘若士諸陰非所效請一試之立奏奇功每張一元二角如內服第一靈驗疝氣丸每盒十 舖設上海二馬路西鼎新里石庫門內便是○京都天寶齋啟

乎無 料六盒五元函購原班回件不悞

自來血 果然效驗 如神名 稱其實 武進旅滬 高爵品君 保證書

五洲大藥房主人鑒 余自二年前偶因風寒遂成咳嗽之症況素體虛勞弱以致時常咳嗽未甚關心 誰知日重一日竟成痼疾雖常試服延醫多非徒無用且亦無益 所有氣力搜括殆盡時時咳嗽日逐加重每發痛苦異常雖倍至前程昏黑生路難望此即明証余不急尋方救治恐將莫及勢必成爲痼疾矣偶幸一日檢閱新聞報見有載○ 五洲大藥房自來血治疾之奇功 因即購試之 果然效驗如神名稱其實 余極喜自述○ 五洲大藥房自來血服之未久咳嗽既止肌肉漸長 連服之以後 頓覺身體日強一日咳嗽全付無何有之鄉矣 余甚感○ 五洲大藥房自來血之恩 極爲相同余再三試驗可證其功效實與 高爵品○ 自來血有造於我之功爲何如之深也 此保證書 武進旅滬登諸報上以表謝忱○二月念二日 五洲大藥房自來血價目 大瓶一元二角 小瓶二元 每打十二元 託局函購原班回件○海內諸公如蒙惠購請認明全球商標 每瓶加附五彩精工認眞券 一張值洋一角方不致悞 總發行所上海四馬路老巡捕房對門 五洲大藥房 抄登

請看宜興荊溪毀學風潮之餘波

宜荊開學一案始於東北鄉棟樹港而棟樹港之風潮實啓於劣董張宗海即張彬三萬一區十一勾合土棍褚海寶縣差李震滄金 ...

兩番拯我危疾

感謝鍊雲大藥房○養津玉液膏○金剛百鍊丸○之神奇○開設上海三馬路南首鼎新里口○石庫門內便是

古人云千方容易得一效最難求是上海三馬路鍊雲大藥房出售之養津玉液膏可謂靈丹者矣余昔年曾患遺精服該藥房金剛百鍊丸而愈其時本欲登報不克自顧僻恨何知不料上年忽患咳嗽繼而痰中帶血揚名無余手中拮据由郵局匯洋八元函購兩料按日沖服果然痰爽神清胃旺血止後服玉液膏半月後體氣強壯諸恙悉平至今已隔兩年不見復發不勝喜出望外如此危險得此神效不登報叩謝署伸心感 諸君同病者鑒我 全仗該藥房百鍊丸玉液膏 杭省清和坊李邁青拜啟

扶陽種子奏效快速

孟子云不孝有三無後爲大故伯道無兒爲人生恨事然亦當盡人事以回天不宜委於天命也僕素心操勞年將半百膝下尚虛因而遍購種子良藥以冀延宗遠見上海二馬路天寶齋參茸海狗腎扶陽種子衍慶丸仿單其言論方藥極爲周詳實事求是洞中竅要遂即郵信託購一料按方信服又購婦科降生丹二料暇... 方知...

上海滙豐銀行及虹口分行告白

啓者本行收足資本洋一千五百五十萬元共合洋三千零五十萬元另議定備用股本洋一千五百萬元現在香港分行在倫敦廣門暹邏包帶惟亞孟買加拉吉打古隆北廣東福州德國漢口古喇伯神戶長崎馬尼拉伊羅法國買拉來呂宋紐約檳榔嶼 ...

京都天寶齋扶陽種子衍慶酒有陰陽相生之妙水火既濟之功

此酒馳名中外壯陽種子敢稱第一舖分設上海二馬路中市西鼎新里石庫門內 ...

此酒有奪天造化之功本齋獨得之良方內用親自採辦道地大山人參鹿茸海狗腎各種滋補品上藥製成正性 ...

梁慧貞

明季女子梁慧貞貌甚麗年十九將于歸矣值鼎革禍起城陷家破大兵至擄之至舟中貢諸酋領酋領喜將汚之女紿之曰妾國破家亡得從君終身幸也然君貴人妾良家女不應苟合雖無人執伐亦必擇吉成禮酋領笑曰本朝不習斯禮女曰請以三錢卜之單則即夕成禮雙則翌日方可酋領愛憐甚不忍遽逼使卜之果單女忿極無何請書婚約酋領以不識字對囑女代筆遂啟篋出黃綢一束授女女援筆書七律一首酋領莫之辨第笑曰虎帳中又多一先生矣先是女於城未破時以利匕首置袖衣中是夕綺筵肆設女携酋領跪舟前行奠雁禮甫下跪霍然一聲酋領已仆地上喉際血出如縷女亦大呼隨波而下衆皆股慄援之不及後女屍逐浪漂流為隔江乘朝者所得雖已淹斃而刃猶在手懷中微露黃綢一角即其所書七律也字跡已沾水溶化惟殺酋稍洩君王恨盡節聊酬夫婿恩江水夜流沉弱質月明天遠弔孤魂數語尚可辨漁人出以示衆其同舟有被擄而得逃歸者為詳述其事

宣統二年四月初五日神州日報附送

神州畫報

人財兩空

日前貴州南門城上甬道內有一不知姓名之鄉婦形甚淒楚後經差役二人詢其因何事若此鄉婦云余安平人有事進省將進城時有名羅老七者與三五痞棍以言語多方騙哄令至其家寄宿不知伊等心懷叵測于夜深時將銀並女兒搶去逐我於外今赴縣著鳴冤派差隨我指其坐落我始至省不識路徑不知如何方能尋着噫皇皇輦轂之下出此騙局凡具有牧民之責者當思所以除莠安良也

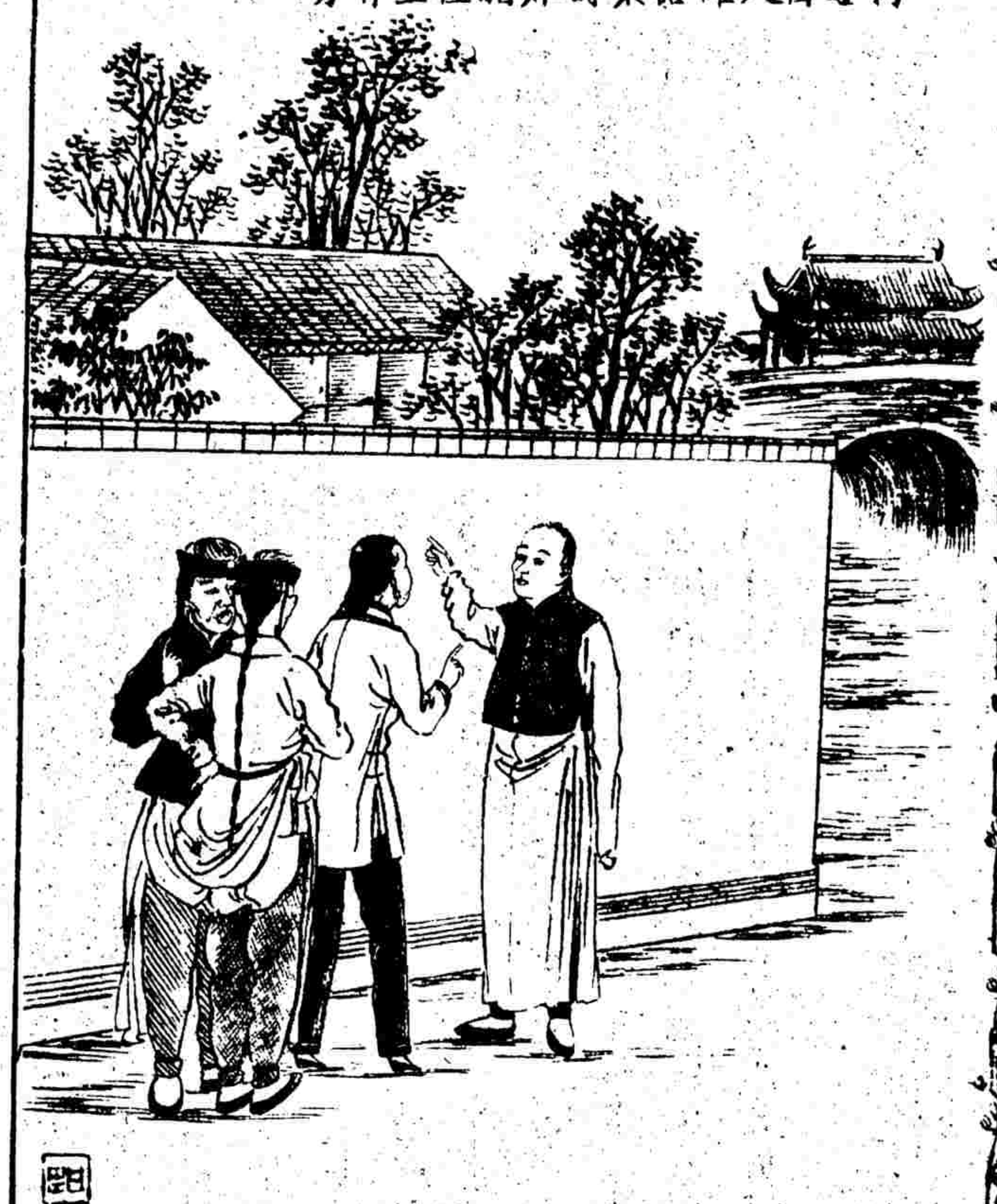

發見窖金

揚州西方寺之東偏有某姓廢園兵燹以後已成瓦礫場矣實業社會有戴北山者以青蚨數十緡購得之築地種樹兼蒔花艸前日正在畚劚之際掘得地窖之下有藏金一罈內中滿貯黃白物竟為工匠作頭攜歸聞地主近正向戴君饒舌也

宣統二年四月初五日神州日報附送

宣統二年四月初五日神州日報附送

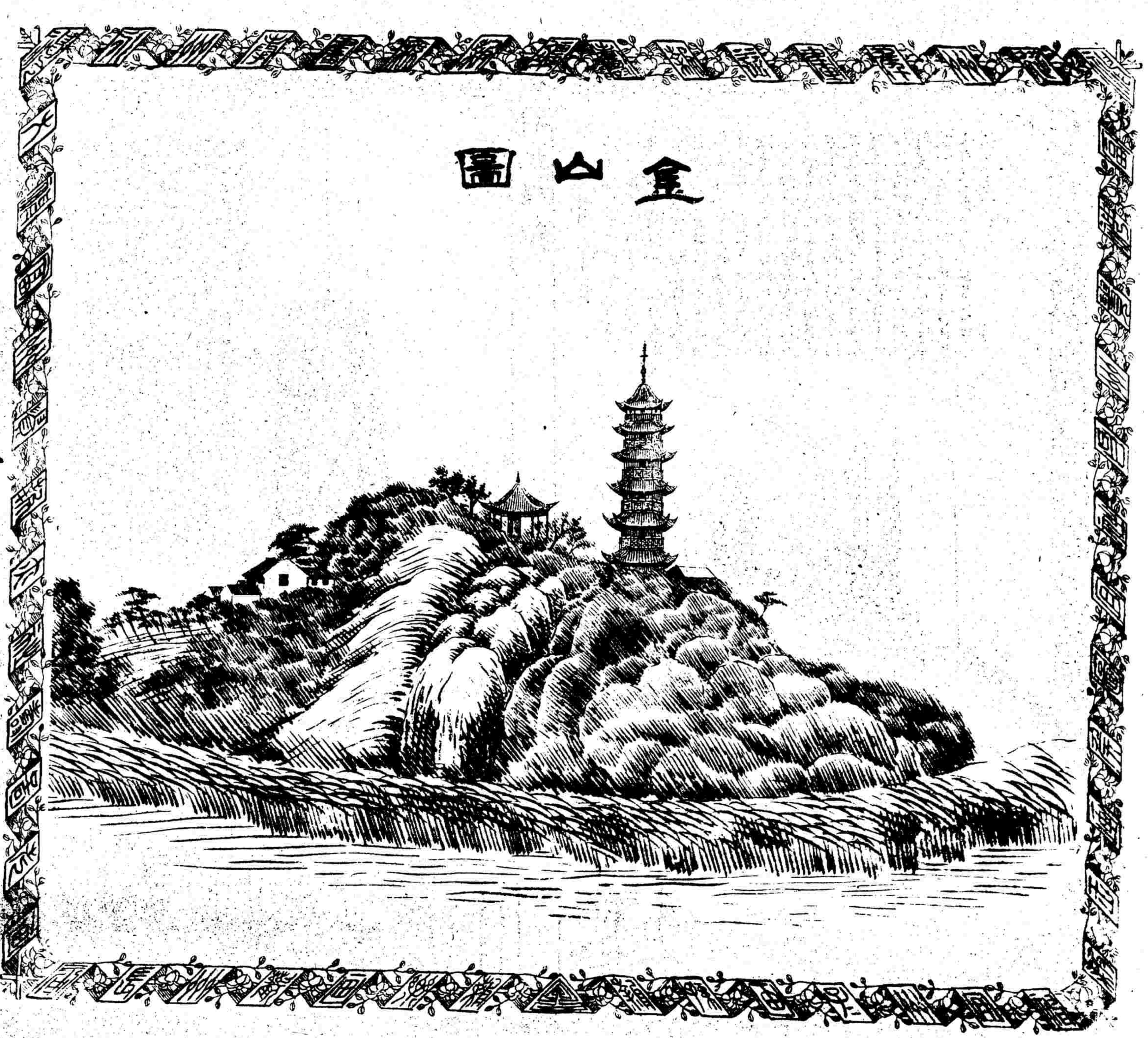

金山圖

宣統二年四月初五日神州日報附送